INDISCUTÍVEL A VITÓRIA DE GETÚLIO MOURA, EM MIRACEMA

PREÇO DO EXEMPLAR
Cr$ 1,50
12 PÁGINAS

TIFO?... CUIDADO!
Seis Hydrolitos imunizam e garantem a pureza da água contra bacilos à venda no Largo da Lapa e nos postos Drogarias etc

Nossa pregação é o rôlo compressor da verdade, abrindo clareiras na consciência do povo fluminense, disse Tenório
(Texto na pág. 5)

AMEAÇADA DE MORTE

SIWA PEDE GARANTIA DE VIDA CONTRA JOANA D'ARC

LUTA PELOS PAPÉIS PRINCIPAIS DEGENEROU NUM DESAFIO – SERIA CORTADA A NAVALHA

Siwa, a vedeta que estêve na Penitenciária envolvida na falsificação de um cheque que tinha o seu nome, por um empresário desonesto, ao conseguir a liberdade, pelo reconhecimento de sua inocência, atraiu a simpatia pública.

Convidada para o elenco de Rosa Mateus, Companhia de Revistas que está atuando no Teatro João Caetano, não admite que ninguém lhe roube, todo ou parte do estrelato. Mas a vedeta citada, com aquêle corpinho que Deus lhe deu, é mais mulher bonita do que vedeta. Daí a necessidade da administração contratar Joana D'Arc, que é uma artista experimentada no gênero. Siwa, porém, im-

(Conclui na 2.ª pág.)

Siwa, que está em perigo de vida

A "ameaçadora" Joana d'Arc

LUTA DEMOCRÁTICA

Um jornal de [illegible] por homens que lutam pelos que não podem lutar

Diretor-Responsável TENÓRIO CAVALCANTI | Redator-Chefe SANTA CRUZ LIMA

ANO V — Rio de Janeiro, domingo, 14 de setembro de 1958 — N.º 1415

Esfaqueou a noiva na véspera do casamento

Preparava o leitão para a festa e acabou cortando a companheira — Viúvos, vão, mesmo assim, casar...

Carlindo Libório, ferroviário, de 62 anos, enviuvou há tempos. Não desencantado do amor procurou nova companheira e, homem experiente, em vez de sair em busca de um brotinho, procurou uma viúva. Encontrou-a na pessoa de Evelina Areas do

(Conclui na 2.ª pág.)

XAVANTES INCENDEIAM E DEPREDAM EM MATO GROSSO

APELO ANGUSTIOSO DA POPULAÇÃO DE COCALINHO, QUE JÁ ABANDONOU AS SUAS HABITAÇÕES — (TELEGRAMA NA PÁGINA 2)

O Exército de Salvação Pública Fluminense

Tenório, da tribuna, fascina multidões, que obedecem à voz de comando: Votem em Getúlio Moura!

Tenório Cavalcanti, na tribuna, magnetiza as multidões. Quando da propaganda da candidatura do general Juarez Távora à presidência da República, êle era o orador escalado para encerrar os comícios nos Estados, porque os prolongava pela noite adentro, interessando a multidão com a sua oratória fácil e convincente. Se a sua personalidade famosa, despertando a curiosidade pública, era um chamariz de assistência, sua palavra transformava a curiosidade em simpatia reforçando a causa a cujo serviço se encontrava. Agora, na propaganda da candidatura do sr. Getúlio Moura ao govêrno do Estado do Rio, Tenório tem feito proezas assombrosas. Aí está uma das muitas multidões que o ouviram atendendo à sua voz de comando: "Quem quiser alistar-se no Exército de Salvação Pública Fluminense, votando em Getúlio, levante o braço!". Assim foi em Caxias, Belfor Roxo, Macaé, Itaperuna, Bom Jesus de Itabapoana (terra do sr. Roberto Silveira), Miracema e outros.

Escândalo na "Carmela Dutra"

A PROFESSÔRA ACUSA O DIRETOR DE TENTAR SEDUZI-LA — AS DUAS VERSÕES — COMISSÃO DE INQUÉRITO

O professor Antônio Antunes e a professora Arlete Ascenso

Diante das declarações prestadas pela professôra Arlete, taxando de indecoroso o procedimento do ex-diretor da Escola Carmela Dutra, em vista das propostas que lhe havia feito e que vinha fazendo e que ocasionou o imediato afastamento do professor Antônio Antunes, do pôsto de direção que de há muitos anos vinha exercendo naquele tradicional estabelecimento de ensino, o secretário da Educação e Cultura, mandou abrir ri-

(Conclui na 2.ª pág.)

HISTÓRIA CONFUSA DO SOBREVIVENTE DO DESASTRE AÉREO

Diz que viajava com dois desconhecidos, que se internaram na mata virgem

(TEXTO NA SEGUNDA PÁGINA)

Em quem os católicos devem votar no Estado do Rio

Fulminada a aliança com comunistas e socialistas — A candidatura Roberto Silveira e a consciência dos católicos

(LEIA TEXTO NA TERCEIRA PÁGINA)

Esfaqueado por "Paulinho Galego"

HOSPITALIZADO NO PEDRO ERNESTO, COM AS VISCERAS À MOSTRA

Carlos dos Santos (pardo, solteiro, 20 anos, Rua Paquequer, 296), ontem, com as vísceras à mostra, em conseqüência de ferimento penetrante a faca, no abdome, deu entrada no Pôsto de Assistência do Méier, de onde posteriormente foi removido e internado no Hospital Pedro Ernesto.

O meliante conhecido pela alcunha de "Paulinho Galego" foi o autor da agressão.

O comissário Milton Santos do 23.º D.P. registrou a ocorrência, iniciando diligências para a localização e captura do perigoso indivíduo.

CHEGOU DOROTHY MALONE

Procedente dos EUA, chegou ontem, ao Galeão, a atriz de Hollywood, Dorothy Malone.

Malone é uma das maiores atrizes do cinema americano, já sendo consagrada com um "Oscar" pelo seu magnífico trabalho em "Palavras ao vento".

O povo brasileiro deve estar lembrado que Dorothy iniciou a sua carreira, representando tipos de mulher provocante mas que, graças ao seu talento artístico conseguiu projetar-se como estrêla de primeira grandeza.

FALTA ARROZ NO RIO E HÁ DE SOBRA NO SUL

Assegurando o transporte para a produção do Rio Grande do Sul a Comissão de Marinha Mercante pretende trazer muito arroz para o Rio, para fazer baixar o seu preço, que ascendeu para Cr$ 40 o quilo.

Estão retidas em Pôrto Alegre 300 mil sacas dêste cereal.

Enquanto isto, aqui no Rio o arroz subiu de Cr$ 30 para Cr$ 40 na última semana.

Acabou mal...

(Conclusão da 8.ª pág.)

encontravam. Embriagaram-se todos. Na Rua Jardim Botânico, por onde transitavam com destino à Barra da Tijuca, Teodoro que dirigia, ao atingir aproximadamente o número 799 daquela artéria, perdeu o contrôle da direção e atirou o veículo, de encontro a um poste, danificando parcialmente o automóvel e ferindo os seus ocupantes. Com escoriações e contusões Severina e Manuel, após serem medicados no Hospital Miguel Couto, foram conduzidos ao 1.º Distrito Policial, enquanto que Rute com ferida contusa na região occipito-frontal, escoriações no joelho esquerdo, contusões na bacia e região escápulo-umeral e Teodoro com fratura do crânio, otorragia, rinorragia e escoriações generalizadas, ficaram internados naquele nosocômio.

O comissário de dia, tomou as providências cabíveis, solicitando em seguida o concurso da Polícia.

Joaquim Tenório prefeito,
José Rangel, vice-dito
Vai tudo marchar direito:
— Eleitor faça bonito!

Para prefeito de Caxias:

JOAQUIM TENÓRIO CAVALCANTI

Para vice-prefeito:

JOSÉ RANGEL

Baleado na perna esquerda

DESCONHECE O SEU AGRESSOR

Na tarde de ontem, realizava-se uma partida de futebol entre as equipes dos clubes Juventude e Sêda Moderna, quando a bola foi atirada à rua José Gomes da Silva, solteiro, de 18 anos de idade, operário residente na Rua Maria Gonçalves 74, em Nilópolis, jogador do Juventude foi buscar a pelota sendo abordado por uma turma de vagabundos que resolveram tomar-lhe a bola. José reclamou e recebeu um tiro disparado por um dos elementos do grupo.

A vítima foi socorrida no Hospital Carlos Chagas, com ferimento penetrante na perna esquerda, enquanto o 24.º DP. se encontra em diligência para identificar o agressor.

Luta Democrática

Diretor Responsável
TENÓRIO CAVALCANTI

Um jornal de luta feito por homens que lutam para os que não podem lutar

Redação • Administração
Av. Presidente Vargas 1 [illegible]
Sobreloja
Telefones da Reportagem
23-4171 e 43-8381

Redator-Chefe
SANTA CRUZ LIMA

Secretário
RUI SANTA CRUZ

Gerente
ANTONIO CAVALCANTI
Tesoureiro
ANTONIO RODRIGUES CAVALCANTI

Telefone 23-2699

Chefe de Publicidade
VALTER DE SOUSA

Telefone 23-2699

ASSINATURAS

Anual	500,00
Semestral	300,00
Trimestral	200,00
Número do dia	1,50
Número atrasado	2,00

Caxias – Diretores
Mariano Cavalcanti de Albuquerque – Ed. 25 de Agôsto – Rua Joaquim Lopes Macedo n.º 16, Sala 118 – Pela Rua Plínio Casado n.º 1

Este jornal não se responsabiliza pelos conceitos consignados em artigos devidamente assinados

Os únicos colaboradores autorizados são os srs. Francisco D'Oliveira, Júlio Durão Teixeira Bastos e Carlos Fernandes, que possuem as novas carteiras de identificação, estando as de côr vermelha sem qualquer valor.

Número avulso, em São Paulo e Belo Horizonte
Cr$ 2,00

ABANDONOU O MARIDO E MANDOU O AMANTE RAPTAR OS FILHOS

Ainda conseguiu, judicialmente, a guarda das crianças -- Recurso interposto pelo marido no STF

Na próxima segunda-feira, o Supremo Tribunal Federal, vai apreciar o recurso interposto por Edson de Macedo, contra a sentença do Tribunal de Justiça do Estado do Rio, que o obrigou entregar à sua espôsa adúltera, os seus dois filhos. O relator do processo é o ministro Luís Gallotti e o fato, por seus lances emocionais, está despertando a atenção da opinião pública.

ABANDONADO PELA ESPÔSA

O caso dêsse homem é realmente chocante. Modesto e de poucos recursos, casou-se êle com Zilda Figueiredo, da qual tem um casal de filhos (Sônia e José Carlos). Mulher bonita e apreciadora das boas coisas da vida, Zilda, em, certo dia, abandonou o marido indo morar com o amante, Armando Rosas, contador, do qual se achava enamorada, em companhia dos filhos. Edson conformou-se com a traição da mulher, mas não com a perda dos filhos. Solicitou a guarda dos mesmos e conseguiu o seu objetivo, obtendo do Juiz de Nova Iguaçu — onde moravam — um mandado de busca e apreensão das crianças, que foi feito em Caxias.

ESFAQUEADO DE TOCAIA

Entretanto, a sua vitória na Justiça causou ódio à sua mulher e ao amante desta, Armando Rosas que, em certa noite, o esperou na estrada, entre Caxias e Nova Iguaçu atacando-o a faca. Nessa mesma ocasião depois de deixar Edson gravemente ferido, Armando Rosas raptou as duas crianças, levando-as para sua amante. A seguir a bela Zilda interpôs recurso ao Tribunal de Justiça do Estado do Rio, contra a decisão do Juiz de Nova Iguaçu conseguindo anular a sentença dêste, garantindo a posse e guarda das crianças, cujo pai não honrou.

NO SUPREMO TRIBUNAL

Inconformado com essa decisão, Edson recorreu por sua vez o Supremo Tribunal, devendo seu caso ser julgado na próxima segunda-feira.

CHOCOU-SE COM O POSTE E CAPOTOU

Desastre com um ônibus, em São Gonçalo — Um morto e seis feridos

Na tarde de ontem, o ônibus da Viação A. B. C., chapa R. J. 36.248, que trafegava pela Rua Oliveira Botelho, Bairro das Neves, São Gonçalo, em Niterói, derrapou violentamente e chocou-se com um poste, capotando a seguir.

Em conseqüência do acidente, morreu no local, esmagado pelo coletivo, o empregado da Viação Cveteira, Benedito da Costa, solteiro, de 53 anos, residente na Rua Damasceno, 2, ficando feridos mais os seguintes passageiros: José Pereira Lima (R. Gonçalves Gouveia, 438); José Mariano Aquiles Soares (Rua Maria Alice 151); Alcides Leonel (Bairro do Camarão); Ari de Sousa (Travessa Dias Mendonça, 203); Aldemir Silva Siqueira (Rua Guachindiba); e Nilton Fonseca (Rua Vicente Lima Creto, sem número).

O motorista do ônibus fugiu e o delegado Magalhães de Castro, do 4.º Distrito de São Gonçalo tomou as providências de praxe.

Bôdas de Prata

Em comemoração ao 25.º aniversário de casamento do senhor Oswaldo Cintra da Gama e Silva e sra. Yole Figueiredo da Gama e Silva, será celebrada missa em ação de graças, amanhã, às 9,30 horas, na Igreja da Candelária. A missa será rezada por Monsenhor Magalhães.

COMERCIÁRIOS CASAM MAIS

Comerciários casam mais, depois operários, funcionários e por último bancários.

O IBGE informa que de janeiro a setembro do ano passado, realizaram-se no Distrito Federal 9.335 casamentos. Casaram-se 3.373 comerciários, 1.347 operários, 848 funcionários e 814 bancários.

CASAMENTO

Na Pretoria da rua D. Manuel, realizar-se-á, dia 20, o casamento da srta. Marli Siqueira Lopes, filha do sr. e senhora Manuel Siqueira Lopes, com o sr. Albert Tottinno, filho da viúva Elisa Nascimento Tottino.

VIAJANTES

Com destino a Montevidéu embarcou o sr. Juan Antonio Viera, embaixador do Uruguai junto ao govêrno brasileiro.

— Para Nova York, embarcou o sr. Kirke Paulding, presidente da companhia Paulding Deltec S. A.

O ônibus sem...

(Conclusão da 8.ª pág.)

cia, revoltados linchariam o motorista, não fôsse a intervenção da Patrulha que, imediatamente prendeu o profissional. A maioria lastimava em altas vozes o fato e atribuía a responsabilidade em parte aos proprietários da Emprêsa do ônibus atropelador (Emprêsa São Jorge) e em parte ao Departamento de Concessões da Prefeitura, pois um dos dirigentes da referida emprêsa, é trunfo lá dentro.

Em conseqüência, bafejados pelos podêres públicos, não cuidam dos carros, deixando-os inteiramente ao abandono, ao ponto de andarem sem freios e desmanchando-se, dado o estado precário de conservação dos mesmos, tornando-se dessa maneira um perigo à vida dos habitantes dessa cidade.

ACHADO MACABRO

OSSADA HUMANA NA ESCAVAÇÃO — O CRÂNIO NÃO FOI ENCONTRADO

SÃO PAULO, 13 (Asapress) - Operários que procediam as escavações debaixo de um chafariz, na Avenida Gaspar Líbero, ao lado da Igreja de Santa Efigênia, descobriram, à profundidade de 60 centímetros, uma ossada humana que, pelos vestígios devia estar enterrada há aproximada 50 anos. O macabro achado estava encoberto por uma laje de cimento de cêrca de 20 centímetros de espessura. O crânio não foi encontrado, apesar de existirem vestígios de cabelo e o maxilar superior com a respectiva arcada dentária, que está intata.

A ocorrência foi comunicada à Delegacia de Homicídios, que resolveu interditar o local para efeito de investigações. Novas escavações estão sendo feitas pelo Corpo de Bombeiros, com o objetivo de se encontrar outros restos humanos.

Surge a versão que o local tenha sido, há um século um cemitério de padres, pois, segundo esclarecimentos colhidos pelas autoridades, a Igreja de Santa Efigênia foi um convento em tempos idos. Todos os sacerdotes que ali faleciam, eram inumados no próprio terreno, pois a congregação mantinha um cemitério particular. Há tempos, quando ali se ia construir um edifício, uma outra ossada humana fôra descoberta.

Enforcou-se a bordo do navio

DESCONHECE-SE A CAUSA DO SEU GESTO

Marcia Casemiro, italiano, de 41 anos, tripulante do navio cargueiro "Atlanta", atracado entre os armazéns 23 e 24, do Cais do Pôrto, suicidou-se ontem, a bordo do mesmo vapor, enforcando-se num de seus compartimentos.

O suicida não deixou nenhuma explicação para seu gesto e a Polícia Marítima compareceu ao local, removendo o corpo para o Instituto Médico Legal.

A arma disparou e matou a senhora

A bala atravessou um tabique de madeira, antes de atingir a vítima

Na noite de ontem, foi morta por um tiro disparado acidentalmente por seu vizinho, a senhora Juraci Brito Castro, casada de 36 anos, doméstica residente na Rua João Ricardo, número 68.

A vítima estava em sua residência, que é separada de outro por um tabique de madeira, onde mora o vizinho, que examinava uma arma. Esta disparou e foi atingir Juraci na altura do homoplata esquerdo.

Uma ambulância do Hospital Sousa Aguiar conduziu a vítima àquele nosocômio, mas ela faleceu ao receber os primeiros curativos, sendo o fato registrado no 16.º Distrito Policial.

SENHORES ANUNCIANTES

Anúncios em balcão para

LUTA DEMOCRATICA

Av. Rio Petrópolis (76)
(NO ANTIGO PRÉDIO DA PREFEITURA DE CAXIAS)

ESCÂNDALO NA "CARMELA DUTRA"

(Conclusão da 1.ª pág.)

goroso inquérito para o total esclarecimento do fato.

PERSEGUIDA INJUSTAMENTE

A professôra Arlete, abordada pela reportagem, disse de início que o professor Antunes, como mestre pode ser admirado, pois realmente é um grande professor. Porém, como homem, dêle nada se pode esperar, pois demonstrou ser de má formação moral. Foi o que constatou desde o ano passado quando aquela autoridade escolar lhe fizera pela primeira vez proposta sumamente indecorosa. Sua atitude de repulsa, atraiu para si as antipatias do diretor Antunes, que não perdeu ensejo daí por diante, para humilhá-la, numa perseguição inteiramente desleal e injusta.

COAÇÃO CALCULADA

"Seu objetivo era fazer com que eu abandonasse aquela escola, subjugando o meu amor ao ensino, o que não fiz, ditada por grande fôrça de vontade e pela minha natural dedicação às minhas alunas de Economia Doméstica. Conhecedor dessa particularidade, chegou ao cúmulo de me afastar das turmas que possuía. Aproveitou a oportunidade e me solicitou para funcionar junto ao seu gabinete.

Para comprovar o grau de perseguição de que era vítima, por parte daquele diretor, relatou em seguida que, por motivo de doença, viu-se forçada a não comparecer 2 dias à escola. Diante da ocorrência, para não sofrer as conseqüências do desconto nem tampouco para ser considerada deliberadamente faltosa, apresentou ao professor Antunes o respectivo atestado médico. Entretanto em sua ficha foi consignado que era uma funcionária faltosa.

PROPOSTA INDECOROSA

Estávamos eu e o professor Antunes na Secretaria da Escola, quando êle se aproximou de mim e repetiu a mesma proposta de tempos atrás. Aquela atitude já ultrapassava os limites.

Fui diretamente ao gabinete do secretário de Educação e Cultura, dr. Gama Filho, a quem relatei a situação. O dr. Gama Filho, imediatamente, mandou afastar o professor Antunes do cargo que ocupava e ordenou fôsse instaurado rigoroso inquérito para a apuração do caso.

Nesta altura o dr. Gama Filho já está nomeando a comissão que deverá julgar o procedimento do ex-diretor da Escola Carmela Dutra.

NÃO FUI MÁ ALUNA

Em seguida a professôra Arlete rebatendo as acusações a ela dirigidas pelo professor Antunes, acusando-a frontalmente de ser aluna medíocre, mal comportada, e que fôra transferida do Departamento de Educação Primária para a Escola Carmela Dutra por injunções políticas, declarou que, com relação à sua mediocridade como aluna, suas médias foram mais alto, pois na cadeira de Psicologia Educacional, da qual era mestre o próprio professor Antunes, obteve no primeiro e segundo anos, média 90, alcançando, por outro lado médias globais e ao ser [illegible].

DELINQUENTE SEXUAL

— Com relação ao meu procedimento fala por mim a companhia que consegui dentro do estabelecimento. Sempre procurei andar ao lado de pessoas que, por si só, eram exemplo de dignidade. Se o professor Antunes encontrou motivos para me acoimar de vida dissoluta pelo fato de em 1956 como êle relata em seu documento — ter provocado escândalo em pleno Teatro Municipal, no baile de formatura, por ali aparecer com um vestido de decote muito expressivo e saia colante a ponto de provocar quase uma vaia por parte dos espectadores, compreendo de fato só uma coisa: é que desde aquela época o professor já me olhava como um delinqüente sexual. Uma menina de apenas 18 anos de idade já despertava no professor Antunes sua atenção malévola. Quanto à saia, como pôde o professor Antunes descobrir nas circunstâncias tal intenção, se ela de fato não existiu?

REQUISIÇÃO E NÃO INJUNÇÃO POLÍTICA

Com referência à minha nomeação para a escola Carmela Dutra, houve uma requisição, por parte dos podêres competentes para suprir a falta de inúmeras professôras secundárias. Isto aconteceu não só comigo, mas com inúmeras colegas minhas.

Comentando um dos tópicos do documento escrito pelo professor Antunes, no qual a acusava de não possuir capacidade funcional e moral para lecionar, disse a professôra que se isto de fato existia para o professor Antunes, era seu dever comunicar-lo aos canais competentes na qualidade de responsável direto pela escola, a fim de que os mesmos procedessem ao seu afastamento. Entretanto não o fêz durante um ano consecutivo. Por outro lado jamais aquêle professor assistiu a uma aula. — Como então poderia julgar sôbre minha capacidade intelectual?

O ACUSADO SE DEFENDE

Declara o professor Antônio Antunes Júnior que já deu entrada, através de seu advogado dr. Lauro Muller Bueno, a um processo de calúnia contra a professôra Arlete Carvalho Ascenso. Em seguida acrescenta que ao assumir a direção daquela escola, em setembro de 1956 foi para lá com a finalidade exclusiva de observar o procedimento da professôra Arlete. No entanto ela até 57 procedeu de modo a não levantar maiores suspeitas. Em 58 não lhe foi concedido horário uma vez que a diretoria havia resolvido removê-la por não ter base cultural nem formação moral condizente.

PRIMEIRO INCIDENTE

Continuando disse que o incidente ocorrido a 3 de setembro, o primeiro por sinal, teve como motivo a recusa em cumprir com o dever quando, enquanto se aguardava sua remoção pedida, foi solicitada para funcionar como coordenadora na parte da tarde.

— A professôra Arlete sentou-se no meu gabinete, recusando-se a assumir com a determinação. Ali se ficou até que tive que deixar o bar para o almôço e ao retornar não mais a encontrei. Mandei verificar sua ausência e como não se achava no recinto da Escola, anotei no cartão de ponto duas impontualidades. Ao retornar a professôra Arlete, justamente na hora da saída e ao encontrar o seu cartão com as observações ficou em pânico. O fato poderá ser testemunhado pelas coordenadoras Selma e Adélia, que no momento estavam presentes.

VIVE MARITALMENTE

Finalizando suas declarações o professor Antunes disse que recebeu a visita do professor Nelson, que vive maritalmente com sua acusadora há vários anos, e com a qual contraiu matrimônio no Uruguai há alguns meses, por ser desquitado. Ali compareceu armado, sendo todavia impedido e seu ingresso no recinto da escola pelo guarda de serviço. Encerrando disse que no dia em que saiu publicada a entrevista da professôra Arlete, solicitou imediatamente a abertura de inquérito administrativo e em conseqüência até que se processe em todos os pormenores o inquérito pediu o seu afastamento da direção daquele estabelecimento de ensino.

ÁGIOS SOBEM E PREJUDICAM OS NEGÓCIOS A PRAZO

Subida dos ágios sem providências do govêrno, é grande perigo para a indústria, foi o que afirmou na Federação das Indústrias o sr. João Cunha, do Sindicato da Indústria da Borracha.

Acentuou o conferencista que a inclusão, na lei tarifária de dispositivos reguladores do câmbio representa uma inconstância.

"A continuarem aumentando os ágios, a indústria terá dificuldades enormes para enfrentar", frisou. Todos os negócios, em geral, são feitos a longo prazo (24 meses). Quando chegar a época de saldar os últimos compromissos, poucos poderão fazê-lo.

A propósito, falaram, também, os srs. Kléber de Araújo, José Firoment e Dario de Freitas, todos condenando a discriminação nas importações.

AMEACADA

(Conclusão da 1.ª pág.)

pôs uma condição para não deixar o elenco: Joana D'Arc figuraria no cartaz como convidada.

Mas, com o correr do tempo, os papéis em que Siwa se embaraçava eram passados para Joana. Daí a "penimba" entre as duas. Enquanto prendiam os espectadores no palco com a sua (delas) arte, xingavam-se baixinho:

— Canastra!

— Canastra é a vovózinha.

Anteontem, iam engalfinhando-se em cena aberta. Joana D'Arc, porém, pensou melhor e não aceitou o desafio:

— Aqui, não. Não vou dar escândalo, como aquêle do cheque sem fundos, para você se beneficiar com a propaganda! Na rua! Vou te esperar na rua!

Joana não diz palavrões, mas briga mesmo. As outras artistas e coristas alarmaram Siwa:

— Ela é uma fera. Você vai ser cortada em pedacinhos.

E a môça bonita, mais bonita do que vedeta, procurou a polícia e pediu garantia de vida.

EXPOSIÇÃO DE ARTES PLÁSTICAS RELIGIOSA

Museu de Arte de Belo Horizonte vai inaugurar no fim de outubro uma exposição de arte religiosa do período colonial.

Sobressaem-se dois nomes famosos: Aleijadinho e Ataíde para dar profundidade a essa mostra de artes plásticas.

Os selecionadores de peças dos principais artistas que viveram e deixaram trabalhos no século XVIII já iniciaram suas viagens de pesquizas e estudos do material existente nas principais igrejas antigas de Minas, situadas em Ouro Prêto, Mariana, Sabará, Congonhas do Campo, Tiradentes e São João del Rei.

O acêrvo selecionado não será apenas de imagens, mas contará também com diversos quadros e pinturas, paramentos da época, jóias colocadas em determinadas imagens e peças de ourivesaria.

SEM AUXÍLIO DO GOVÊRNO, ENTIDADE FAZ 38 ANOS

A Associação Cristã Feminina, especializada em prestar assistência às mulheres (dá emprêgo, casa e ensina desde "ballet" até corte e costura), completou 38 anos, apesar de não contar com auxílio algum do govêrno.

No momento, a ACF, além da matriz no Rio, tem sucursais em São Paulo, Recife e Pôrto Alegre e é presidida pela sra. Clarisse Diogo Warren.

A entidade, considerada de utilidade pública, está, todavia, passando por sérias dificuldades financeiras razão por que vai iniciar campanha para arrecadar fundos.

Dentre os cursos que mantém constam: artes cênicas, declamação, acordeão, arte decorativa de interiores, ballet, canto, dança, pintura, folclore, violão, piano, culinária, corte e costura etc.

XAVANTES INCENDEIAM E DEPREDAM EM MATO GROSSO

GOIANIA, 13 (Asapress) — Assume proporções assustadoras, a situação no Distrito de Cocalinho, Mato Grosso e município de Aruanã, Estado de Goiás, o qual foi também invadido por centenas de índios da perigosa e numerosa tribo dos Xavantes. A população local está sendo forçada a abandonar suas habitações, uma vez que os silvícolas estão promovendo depredações e incendiando plantações e atacando as pastagens, causando verdadeiro desespêro. O sr. Henrique Himlreich, criador naquele Distrito, dirigiu angustioso apêlo ao Serviço de Proteção aos Índios (SPI) solicitando urgentes providências.

O missivista, advertiu que os civilizados talvez não possam permanecer impassíveis e indiferentes ante a sanha dos selvagens, sendo bem possível que enérgica reação venha a ser tomada pela população, o que irá complicar ainda mais a situação e dar aspecto de verdadeira e sangrenta guerra entre índios e brancos, caso não haja um meio de reprimir essa tremenda invasão dos Xavantes.

Dr. Pedro de Albuquerque
VIAS URINARIAS
DOENÇAS SEXUAIS
Rua [illegible] andar
De [illegible] horas

ZONA NORTE É PRINCIPAL FOCO DE MACONHA

Cêrca de 80 prisões de traficantes de drogas proibidas, em três meses, êste o resultado do balanço policial no setor do combate aos entorpecentes em todo o Rio.

Segundo a Comissão Nacional de Fiscalização de Entorpecentes, o maior foco de traficantes está na Zona Norte da cidade, que contribuiu com quase a metade das prisões.

Entre os detidos, figuram dois menores e duas mulheres. Cêrca de 67 presos não tinham profissão. A droga apreendida em maior quantidade foi a maconha.

O guarda depredou a oficina mecânica

SURRADO PELOS OPERÁRIOS, FOI HOSPITALIZADO NO PEDRO ERNESTO

O guarda-municipal José Martins da Silva, casado, de 33 anos, residente na Rua Ana Neri, 246, ap. 102, foi ontem buscar seu automóvel chapa 58.097, na oficina mecânica sita na Rua São Francisco Xavier, onde o tinha levado para consêrto na quinta-feira última. Não gostou do serviço executado e teve uma desinteligência com os mecânicos. Depois de discutir com o dono da oficina, apanhou uma barra de ferro e passou a depredá-la, quebrando tudo o que via. Os operários reagiram e o guarda foi agarrado por êles. Vendo-se em má situação, puxou de seu revólver e fêz diversos disparos contra os operários sem contudo atingi-los. Afinal foi agarrado e surrado pelos mecânicos, até ficar semi-inconsciente.

MEDICADO E AUTUADO

Socorrido por populares, o guarda foi medicado no Pôsto de Assistência do Méier, com ferida contusa no tórax, suspeita de fratura de costelas, e contusão no ôlho esquerdo, a seguir foi encaminhado ao 19.º Distrito Policial, onde o comissário de serviço o autuou em flagrante, sendo sua fiança paga pelo vereador Manuel Novela. Após sair da Delegacia o guarda dirigiu-se para o Hospital Pedro Ernesto onde ficou internado.

Ancoradouros...

(Conclusão da 8.ª pág.)

culpados. Lá na alta administração da Frota, [illegible] Carreteiro, que gozam de favores do govêrno e desfrutam de prestígio político, êsses sim, são os responsáveis. Não até se tornarem ainda mais ricos arriscam a vida dos cariocas e fluminenses, sem tomar qualquer providência para dar segurança ao embarque e desembarque. Basta dizer que, em determinados dias, pessoa de idade não entram ou saem das lanchas sem auxílio e sem perigo.

O ÚLTIMO CASO

O último acidente gerou foi a morte de um passageiro de identidade ignorada, que caiu no vão entre a barca e o cais num recuo violento da primeira, sendo esmagado. Os marinheiros Josué Garcia, mestre, Jovino dos Santos, Joaquim Silvério Coelho e Orris Pintalgo, embora tudo fizessem para salvar o infeliz foram autuados pelo delegado da Polícia Marítima, Sergio Abreta por homicídio culposo.

Em virtude de ter a embarcação sido interditada, os seus passageiros, que já se encontraram embarcados, tiveram de ser transferidos para outra lancha o que originou sério incidente, pois queriam [illegible] char a tripulação da "[illegible]", cujo casco [illegible].

Entretanto, se o povo [illegible] tado extravasou sôbre a tripulação seu justo rancor, os verdadeiros assassinos são aquêles que negligenciam, quando se trata da segurança alheia, embora devam seus milhões aos que se utilizam das lanchas. Será que a Capitania dos Portos não vê isso?

História confusa do sobrevivente do desastre aéreo

BELEM, 13 (Asapress) — Desde ontem que se encontra nesta capital, procedente de Santarem, o sobrevivente do avião norte-americano, que caiu nas matas amazônicas a semana passada, sendo transportado em aparelho da FAB, de São Paulo de Olivença para a principal cidade do Estado do Pará. Chama-se o sobrevivente Valter Blood e falando às autoridades da Aeronáutica, contou uma história confusa, não satisfazendo, de maneira que será transferido para a capital federal, a fim de ser convenientemente interrogado. Blood, que em Santarem foi apelidado de "Capitão Blood" fala corretamente o português, mas finge desconhecê-lo, dizendo ignorar a procedência do avião sinistrado, adiantando, todavia, que viajava com dois desconhecidos, que se internaram na mata virgem, estando um dêles com a perna fraturada. Blood diz que possuía 560 dólares, mas foi furtado em Santarem. A Polícia procura esclarecer os fatos.

Reagiu ao...

(Conclusão da 8.ª pág.)

ambos, que após feri-lo no supercílio direito, fugiram tomando rumo ignorado. A vítima foi socorrida no Pôsto de Assistência do Méier.

O comissário Altino do 19.º Distrito Policial, registrou a ocorrência, tomando imediatas providências para a captura dos assaltantes.

Esfaqueou

(Conclusão da 1.ª pág.)

Nascimento, de 38 anos, que mora na Rua do Colégio, sem número, em Caxias.

Namoro firme teve a [illegible] de todos os outros: casamento.

Foram feitos os convites, preparada a festa, marcado o casório para ontem, às dezoito horas.

Na sexta-feira começaram os preparativos da festa em casa da noiva. As galinhas foram assadas, o leitão que era o [illegible] teve de ser desfeito em [illegible].

O noivo disso se [illegible]. Uma carreta de [illegible] amenizando o trabalho e que os dois noivos estavam [illegible].

Não se sabe se êle, já um tanto alto, quis adiantar-se, se a foi discutido por causa do pernil de leitão, o certo é que Estelina botou a bôca no mundo: "êle me matou!".

Veio gente, o homem [illegible] e a noiva foi para o SAMDU com uma facada no [illegible] e outra no coro... Felizmente os ferimentos não inspiram cuidados.

O mais engraçado é que [illegible] tem a noiva [illegible] legacia de Caxias a [illegible] se quanto era a fiança [illegible] e e saiu feliz, apesar dos [illegible] das, para tratar de [illegible] do casamento, pois, a [illegible] sada, ainda o noivo [illegible] xadrez.

Não se pode dizer que [illegible] não será um casamento [illegible] amor...

Os advogados...

(Conclusão da 8.ª pág.)

sentados ao comissário Sílvio, mas resolveram fazer as pazes e exigiram do comissário que os soltasse, pois segundo diziam — êles retiravam a queixa e não havia mais razão para a intervenção da Polícia. O policial irritou-se com a atitude dos causídicos e deu-lhes uma verdadeira aula de Direito, discorrendo sôbre ação pública e privada. Afinal mandou autuá-los por agressão mútua, ameaçando ainda recolhê-los ao xadrez, se não providenciassem a fiança. Êles então se submeteram pacificamente às formalidades processuais e pagaram a fiança arbitrada.

Quanto à jovem não identificada, foi arrolada como testemunha, sabendo-se que se trata de uma assídua freqüentadora daquela "boîte".

Ganhe um fogão inglês, durante a
GRANDE VENDA DE ANIVERSARIO DA
LOJA CAÇULA
Adquirindo com pequena entrada e
o restante de 10 a 24 MESES

VOCE COMPRARÁ
[illegible] 18 MESES SEM AUMENTO

TV 21" MODÊLO 58
A vista — A prazo
28 000, mensal:
1 000

Geladeiras, máquinas de costura, bicicletas, fogão a gás, liquidificadores e rádios

FOGÕES [illegible]
A vista [illegible]
2 000, [illegible]

E TUDO O MAIS DE UTILIDADE PARA O SEU LAR

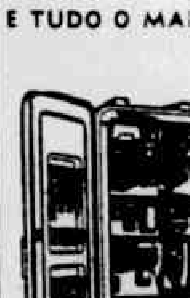

MAQ. DE COSTURA
(últimos tipos)
A vista — A prazo
1 000, mensal: 300.

GELADEIRAS
(modêlo 58)
A vista — A prazo
14 000, mensal: 500.

NOTA — VENDO E ENTREGO NO [illegible]
VENDA DE TV SO EM NOSSA LOJA [illegible]

ANTONIO SOARES
REPRESENTAÇÕES
RUA BUENOS AIRES, 134 2.º ANDAR
(ao lado da Casa de Couros)
LOJA À RUA BUENOS AIRES, [illegible]
(perto do Campo de Santana)

diálogos nas RUAS...

— O Jotakâ mandou segurar os imóveis e tudo o mais de Brasília. Quis beneficiar um amigo com a corretagem.
— Os fornecedores de materiais e os empreiteiros dizem o mesmo... A caixinha do Ademar era café pequeno, diante dessa "brasilização"...

◆ ◆ ◆

— Você que gosta de matemática, calcule em que dará a soma das parcelas Ademar, Jango, Brizola, Prestes, Lutero, Borghi, Ivete et reliqua...
— Em baixar o Brasil aos sete palmos, depois de ser arrastado ao despenhadeiro do "sem jeito"... Nunca se poderia imaginar uma conjunção tão deletéria!

◆ ◆ ◆

— Já foram recolhidos ao Tesouro os dólares do café vendido em consignação pelo Alkmim?
— Dirija a pergunta ao Lucas Lopes e ao Renato Costa Lima, ora exercendo as funções de remendões.
— Prefiro sugerir a um deputado da Oposição que formule a pergunta.

◆ ◆ ◆

— Essa do Armando Pombo Correio atribuir aos governos anteriores o tremedal econômico-financeiro, é de se tirar o chapéu!...
— Tens razão, mas não me admiro. Surgiu nas trevas da Ditadura, foi beneficiário do govêrno Dutra. Tinha de cuspir no prato em que comeu...
— Minha vingança é que será derrotadíssimo no Ceará, onde a ingratidão é considerada pecado mortal.

◆ ◆ ◆

— Pelo que me disseram, és um carioca degenerado!
— Não admito essa pecha!
— Garantiram-me que compraste um lote no carrascal de Brasília.
— Pode desmentir. Nem de graça ligarei meu nome a êsse "panamá"! Sou dos que rezam para que leve a breca essa vingança do J.K.
— Vingança?!...
— Sim. Vota ódio ao povo carioca, porque foi aqui derrotado em 1955. Cite um único carioca ocupando posição de destaque.

◆ ◆ ◆

— O Schmidt Gordinho Sinistro é escriba ou escrivinhador?
— Quanto faz dar na cabeça, como na cabeça dar. Para mim é apenas poeta dágua doce...
— Mas vende caro as cartas que redige para o J.K. Custará muitos milhares de dólares sua ida aos Estados Unidos, no caráter de embaixador. Como caímos na Diplomacia!
— Para assessor, o Negrão basta cultuar o semianalfabetismo...

◆ ◆ ◆

— Quisera tirar a limpo se o Levi é homem mesmo...
— Quem é está na cara, na voz, nas atitudes, não carece blasonar. Já viste alguém pôr em cartões de visita que é do sexo masculino?...
— Não me recordo. Nunca freqüentei os bailes carnavalescos do Teatro República...

SOMAS IMPOSSÍVEIS

AS greis político-partidárias no Brasil vêm tendo a estulta pretensão de contrariar o axioma matemático: — não se somam quantidades heterogêneas.

Os treze partidos registrados pela Justiça Eleitoral, com característica nacional, quando de fato apenas cinco têm ambiência na maioria dos Estados, desde a formação da Constituinte de 1946, vêm operando os mais extravagantes e esdrúxulos conúbios, em arranjos os mais diversos e antagônicos, numa evidência tácita de que nenhum dêles, isolado, poderia alcançar maioria em ambas as Casas do Congresso Nacional e provàvelmente na totalidade das Assembléias Legislativas e Câmaras Municipais.

Unem-se na aparência conservadores e liberais, esquerdistas rubros com fascistas, uns e outros mudados de rótulo, numa camuflagem ignóbil, socialistas moderados com intransigentes (ainda na aparência), idólatras do capitalismo e em determinadas circunscrições o amálgama disparatado tem sido uma verdadeira salada russa, em que tôdas as côres partidárias confundem-se apenas na inclinação de participar das benesses legislativas e executivas.

O nosso próprio partido, a UDN, que deveria marchar sòzinho, em tôdas as unidades e comunas federativas, não tem resistido à atração para arranjos, permutações e combinações da Álgebra Política, que quando muito poderiam provir de um binômio de que seriam decorrências mas não trinômios e polinômios de duração efêmera.

No pleito a ferir-se a 3 de outubro é decepcionante senão degradante, o que desde o término do prazo para o registro dos candidatos operou-se na maioria dos Estados e na capital da República.

Raras legendas prevaleceram em reduzido número de circunscrições — Similitudes de programas políticos não orientaram as ambições e conveniências. Positivaram-se disparidades aberrantes; acasalaram-se credos diametralmente opostos; firmaram-se repulsivos pactos que se esfarelarão após as proclamações dos resultados das urnas.

Depreende-se que é imperativa uma reforma radical do sistema para que não pereça o regime democrático.

Democracia nunca será fruto de uma pluralidade de partidos sem firmeza de programas e ideologias, dispostos a renegar seus objetivos primaciais nas ocorrências dos pleitos eleitorais.

Nas mais antigas democracias do orbe, a britânica e a norte-americana nunca se verificou a existência de mais de quatro e cinco partidos

Um dos males da França, cujo clímax resultou na entrega de podêres a De Gaulle, é de fato a proliferação de partidos os mais diversos, unindo-se em grupos eventualmente, para logo se desmandarem em posições irreconciliáveis.

No Brasil, vemos a formação cristã da maioria absoluta de seu povo ser vilipendiada por partidos que renegam seus princípios democráticos para se amoldarem ao jôgo do Partido Comunista pôsto fora da Lei.

O que se verifica no Rio Grande do Sul, em São Paulo e nesta capital, irmanados os comunistas com João Goulart, Leonel Brizzola, Ademar de Barros, Ivete Vargas, Lutero Vargas e outros maiorais do PTB e PSP retrata bem o conúbio descarado que tenta implantar no país a mais cínica e desbragada política de apetites vorazes.

Quem se deixar envolver por essa trama nefanda demonstra absoluta falta de patriotismo e de dignidade cívica.

TENORIO CAVALCANTI

Política Fluminense

Adesões à candidatura Getúlio Moura — Roberto pede aos meninos que não façam bigodes no seu retrato

O prefeito de Nova Friburgo, sr. Feliciano Costa, depois de uma reunião, no Hotel Chumacky, na manhã de ontem, em que tomaram parte os senhores Celso Peçanha, líderes do PSD local e o sr. Humberto de Moraes, ex-deputado estadual, integrou-se na candidatura do sr. Getúlio Moura.

EM PADUA

Durante a passagem da caravana do sr. Getúlio Moura pelo município de Pádua, o deputado Vasconcelos Tôrres declarou estar autorizado a comunicar-lhe que o sr. Jarbas Rodrigues de Oliveira, ex-prefeito e homem de grande prestígio na localidade, apoiaria sua candidatura. O sr. Jarbas ficou de comparecer ao grande comício de Itaocara, quando comunicaria de público sua decisão.

ROBERTO EM MADALENA

Segundo o sr. Odir Spitz, prócer político de Santa Maria Madalena, em dias da semana passada, ali estêve o sr. Roberto Silveira, a fim de fazer um comício. Dirigiu-se àquele candidato ao govêrno do Estado do Rio, à igreja local e, mostrando a foto de um sacerdote em sua companhia e várias medalhas de santos que trazia no bolso e não no pescoço, afirmou que não era comunista. Comunista era o seu adversário sr. Getúlio Moura. A seguir, pediu aos meninos da localidade que não pusessem bigodes nos seus retratos. Houve risos e foi o fim do comício.

VACINADOS, EM TRÊS SEMANAS, CÊRCA DE 15 500 CANINOS

Prosseguirá amanhã a Campanha Anti-Rábica na zona rural — Relação dos postos-volantes

Em três semanas de campanha de vacinação anti-rábica, o Departamento de Veterinária da Secretaria de Agricultura vacinou cêrca de 15 500 caninos, em média 700 vacinações por dia — disse, ontem, à reportagem acreditada no Palácio Guanabara, o sr. Valter de Aguiar Ferreira, diretor daquele departamento. Dando conta da boa marcha dos trabalhos, acrescentou que, amanhã, segunda-feira, os postos volantes de vacinação começarão a funcionar na quarta zona rural, cobrindo as regiões de Jacarepaguá, Barra da Tijuca, Recreio dos Bandeirantes, Bangu, Realengo e Deodoro.

OS POSTOS

É a seguinte a relação dos postos volantes, que funcionarão diàriamente de 15 a 20 do corrente, no período de 8,30 às 12 horas: Estrada dos Bandeirantes, 3 725; Estrada dos Bandeirantes — Bar Aragão e Alves, Estrada dos Bandeirantes, quilômetro 13,5, Bar São Sebastião, Estrada dos Bandeirantes, bar do sr. Paulo dos Santos; Estrada dos Bandeirantes, na Cooperativa dos Agricultores e Criadores do Sertão de Jacarepaguá e Guaratiba; Estrada dos Bandeirantes, 24 888; Estrada dos Bandeirantes no Armazém São Sebastião; Estrada do Pontal — restaurante Celestino Campos; Estrada do Corsário — Barra da Tijuca — bar e restaurante; Estrada do Itanhangá (antiga Mussema) 336; Estrada Jacarepaguá, 5 981; Estrada Jacarepaguá, 7763 — Largo da Porta D'Água; Armazém e Bar Três Rios; Avenida Geremário Dantas — — Clube Olímpico de Jacarepaguá; Estrada da Covanca 1 764 — armazém; Avenida Geremário Dantas, 101; Rua Silva Cardoso, 561 — Bangu; Rua Marechal Falcão, 350 — Realengo; Rua Picobé, 65 — Realengo; Rua Piraquara 377 — Realengo; Avenida das Bandeiras, 48 em Deodoro.

Na Guanabara, amanhã, uma fôrça tarefa norte-americana

Chegará amanhã, 15, à Guanabara, uma fôrça-tarefa da Marinha dos Estados Unidos. No mesmo dia, às 15 horas, o contra-almirante Lloyd M. Mustin, comandante dessa fôrça receberá a imprensa (repórteres e fotógrafos), em entrevista coletiva, a bordo do "Uss Tarawa", que estará atracado no "pier" da

SENHORES ANUNCIANTES
Anuncios em relação para
LUTA DEMOCRATICA
Av. Rio Petropolis 1761
(NO ANTIGO PREDIO DA PREFEITURA DE CAXIAS)

A REDENÇÃO DE CAXIAS

Joaquim Tenório Cavalcanti

Os antigos moradores de Caxias conhecem bem o nome de Aderson Ramos de Almeida. De há muito êle integra os quadros da UDN e já foi prefeito interino, em substituição ao sr. Gastão Reis. No curto espaço de tempo que passou pela Prefeitura, logo arborizou várias ruas de Caxias, e construiu a Praça do Pacificador em menos de um mês. Provou, com isso, que se Caxias vive sem administração, com um sem-número de problemas a afligir o povo, é apenas por falta de vontade, desinterêsse dos prefeitos que tem tido. A sua rápida estada na direção do município deu um novo ritmo aos moldes de trabalho, uma situação diferente em se atacar os problemas. Mas sobretudo demonstrou quanto é capaz a UDN de fazer em benefício do povo.

Aderson Ramos é agora candidato a vereador. Conto com a sua experiência e descortínio se fôr prefeito. Aliás, o traço característico de minha administração será a de solicitar o concurso de todos os homens capazes, pertençam até às agremiações partidárias que me são adversárias, no sentido de dar a Caxias aquêle govêrno há tanto tempo esperado e por tantos prometido, mas até hoje sem se concretizar.

Não tenham dúvidas os caxienses. O município possui um quadro de homens honestos e capazes à altura de ajudar qualquer administrador bem intencionado. Se hoje êles se omitem, não aparecendo no cenário da vida pública, é porque receiam ter seus nomes confundidos com a malta de desqualificados que se arrogam a líderes, que tomam ares de homens de bem, mas que na verdade só cuidam do interêsse próprio, sacrificando o povo, arruinando o município.

Vimos em pouco tempo como em tôrno do honrado juiz de Direito da Comarca tanta gente de valor e probidade apareceu atendendo-lhe à convocação, no sentido de se criar uma associação de amparo ao menor abandonado, que tem no Frei Odilão um incansável batalhador. A Guarda-Noturna do município é outro exemplo a ser citado.

Portanto, não se pense que em Caxias faltem homens dedicados à causa pública. Selecione o eleitorado os bons políticos, afaste da vida pública, pelo voto consciente, os chicos aproveitadores, e dias melhores virão para o povo sofredor e desprezado

Em quem os católicos devem votar no Estado do Rio

O Bispado de Petrópolis acaba de divulgar aviso aos católicos, a respeito das próximas eleições, o qual abaixo transcrevemos na íntegra.

De seus têrmos se conclui que cometerá falta grave quem votar em candidatos comunistas e socialistas ou naqueles cujos partidos fizeram acôrdo eleitoral ou aliança com êsses partidos.

Assim, a candidatura, no plano estadual, do sr. Roberto Silveira tornou-se um sério problema de consciência para os católicos fluminenses, porquanto o PTB, não só deu acolhida em suas fileiras a elementos comunistas, aceitando seu apoio como ainda firmou aliança com os socialistas, que nominalmente são citados no aviso em tela.

Em Duque de Caxias, a situação dos candidatos a prefeito é idêntica, pois tanto o sr. Braulino Reis (PTB) está aliado aos comunistas, como o sr. Nélson Cintra está lançado por partido condenado pela Igreja: o socialismo. O sr. Adolfo Davi também está em situação delicada, pois seu partido (o PSP) firmou aliança com os comunistas, através de seus chefes Ademar de Barros e Luís Carlos Prestes, como é do conhecimento geral.

Só o sr. Joaquim Tenório que é apoiado pela UDN-PSD, PRP e PRT nenhuma ligação ou acôrdo tem com os partidos condenados pela Igreja, além de reunir tôdas as condições exigidas pelo Bispado para poder ser sufragado pelos católicos.

Eis, na íntegra o importante documento:

COMO DEVEM OS CATÓLICOS VOTAR NAS PRÓXIMAS ELEIÇÕES

Aproximando-se a data das eleições, a Cúria Diocesana julga conveniente apresentar aos eleitores católicos, os seguintes avisos, recomendações e esclarecimentos:

1) O voto é um grave dever de consciência.

2) Mas não basta votar. É preciso votar bem.

3) Votar bem é deixar de lado quaisquer considerações de ordem pessoal (relações de família, conveniências sociais, preferências particulares, interêsses subalternos) e dar o voto ao MELHOR CANDIDATO, para cada cargo.

MELHOR CANDIDATO É AQUÊLE QUE REUNE ESTAS CONDIÇÕES

a) Não pertencer a partido de orientação doutrinária reprovada pela Igreja, (comunismo, socialismo), ou a partido que no plano municipal, estadual ou federal, por motivos eleitorais fêz coligação ou aceitou compromissos com êsses partidos.

b) Possui o preparo ou qualidades pessoais necessárias para desempenhar bem o cargo a que se candidatou.

c) Pelo seu passado e pelo seu procedimento atual, mais do que por seus discursos de propaganda política, demonstra ser católico de formação esclarecida e de convicções sinceras.

d) Aceita os seguintes princípios:

1 — Reconhecimento dos direitos e deveres fundamentais da Pessoa Humana;

2 — Defesa da família, fundada no casamento indissolúvel, com efeitos civis para o casamento religioso;

3 — Proteção à natalidade com revogação de quaisquer dispositivos legais que possam, de qualquer modo, prejudicar o direito de nascimento à vida;

4 — Repulsa a todo o monopólio educativo do Estado e liberdade de ensino religioso nas escolas oficiais;

5 — Defesa do direito de propriedade particular limitado pelo bem comum;

6 — Legislação do trabalho inspirada nos mais amplos preceitos da justiça e da ordem social cristã, com pluralidade sindical, sem monopólio estatal.

7 — Repressão ao jôgo e à divulgação da imoralidade pelos jornais, revistas, livros, cinemas, espetáculos, rádio e outros meios de publicidade.

Petrópolis, 22 de agôsto de 1958.

(a.) Cônego Gilberto Ferreira de Sousa — Chanceler do Bispado.

Deficientes da fala e da audição são ótimos bombeiros

Interessante experiência que vem realizando o Instituto Nacional de Educação de Surdos — O treinamento é rígido e os jovens se mostram muito corajosos — Aprendizado fácil

Até bem pouco tempo se poderia considerar impossível entregar-se determinadas tarefas aos deficientes da fala e da audição, segundo pensavam alguns educadores. Agora, com as avançadas experiências que estão sendo processadas no Instituto Nacional de Educação de Surdos, à Rua das Laranjeiras, 232, verifica-se que os jovens ali internados são apenas desprovidos dêstes dois sentidos, mas apresentam características normais em todos os outros, sendo, por isto, capazes de realizar as mais diferentes tarefas, sejam êles leves e fáceis ou de responsabilidade e perigosas.

Assim acontece com o caso do programa que o INES pôs em atividade há um ano, criando entre seus alunos, de ambos os sexos, um pelotão de bombeiros, instruído por um oficial do Corpo de Bombeiros desta capital, com o ensinamento de tôdas as técnicas de combate ao fogo. Em palestra com a reportagem, o capitão Tarso Coimbra, vice-diretor do INES e um dos mestres que mais têm procurado efetivar novas experiências com os internos daquele estabelecimento, informou que o plano apresentou rendimento pleno em matéria de aprendizado em tempo muito curto e o interêsse demonstrado pelos jovens foi dos maiores. A iniciativa despertou-os para um entusiasmo novo, pois viam que teriam oportunidade para servir à coletividade, de modo geral.

INCÊNDIOS SIMULADOS E OUTROS TRABALHOS

A coragem demonstrada pelos jovens deficientes da falta e da audição no combate ao fogo já está demonstrada em diversas oportunidades, através de incêndios simulados. No ano passado, por ocasião da festa de aniversário do INES, uma pequena casa de madeira foi construída no estádio, a fim de que o pelotão pudesse mostrar sua destreza e as possibilidades de cada um dos elementos que o compõem. O interessante, segundo declarações do capitão Tarso Coimbra, é que as moças são excelentes auxiliares no pelotão realizando suas missões com absoluta segurança e demonstrando muito ânimo.

Esta iniciativa está apresentando os melhores resultados porque demonstra ao próprio interno que êle é um elemento de alta utilidade social, poderá desempenhar papel relevante na salvaguarda dos interêsses da coletividade e evitar prejuízos vultosos ao patrimônio do Estado ou de particulares. Além desta parte, o pelotão, pela sua natureza, obriga a seus integrantes a um permanente treinamento físico, apresentando sempre um estado de saúde excelente. A experiência deverá prosseguir, sendo aumentada à medida que os recursos admitirem. Em alguns desfiles colegiais, o pelotão de bombeiros do INES já se tem apresentado, em seu uniforme de trabalho (quase igual ao do Corpo de Bombeiros: macacão de mescla azul e capacete), ostentando seus extintores e demais instrumentos de ação. Além de permitir tudo o que foi dito, finalizou o capitão Tarso Coimbra, o pelotão é mais um bom núcleo de formação do espírito de disciplina que norteia o Instituto Nacional de Educação de Surdos.

Pagamento ao funcionalismo público federal

O pagamento ao funcionalismo público federal terá prosseguimento amanhã e depois, de acôrdo com a tabela abaixo:

18 dia — 15 de setembro: Salário Família CAP I P A S R — fls. 5.001 a 5.011 — Letras A-Z, Dep de Servs. Aposentados — Fls. 5.100 a 5.105 — Letras A-Z.

19.º dia — 16 de setembro: Salário Família Dep. Civis Serv. Ativo — Fls. 5.200 — Letras A-Z — M Fazenda: Salário Família Dep. Militares — Fls 3.250 a 5.252 — Lts. A-Z; Salário Família Pres. República órgãos Sub. ao M. das Relações Exteriores — Fls. 5.300 — Lats. A-Z — Dep. Func. Serv. Ativo 5.201 — Lts. A-Z — Dep. func. D. A. S. P. 5.350 — Lts. A-Z — Dep. Serv. M. Marinha. 5.401 — Lts. A-Z — Dep. Serv. Aeronáutica; Pensões Alimentícias — Fls. 5.239 — Letras A-Z — 5.540 — Lts. A-B — 5.540 — Lts. A-Z. 5.539 — Letras A-Z — N. Ins.

DA BANCADA DE IMPRENSA

escreve JAIR MARTINS, o Índio

Experimenta, eleitor... não custa

Mais uma vez, eleitor amigo, ponho à sua disposição meus "escritórios", para distribuição de minhas cédulas. Espero que você os freqüente com assiduidade. Em quase todos os bairros, pessoas amigas, que me distinguem e estimulam na luta contra os patifes, colocaram à minha disposição suas casas e promovem, gratuita e desinteressadamente, a divulgação do meu modesto nome. Se eleito, creia eleitor, na Câmara do Distrito Federal, não representarei entidades ou classes apenas, mas, sim, representarei Tenório Cavalcanti e o glorioso Partido sob cuja bandeira procurei abrigo: a União Democrática Nacional. O que vale dizer, representarei os humildes, os necessitados, os oprimidos, os empulhados pelo Poder Público e os embromadores pela demagogia oficial. Representarei não, apenas, grupos isolados, mas uma coletividade

Reconheço que você, eleitor amigo, deve estar saturado de promessas e escaldado de tantas embromações. Eu também estou de saco cheio! Estamos inteiramente de acôrdo. Vamos, portanto, entre nós, firmar um solene compromisso. Você votará contra os candidatos do govêrno — PTB, PSD, PSP, e outros adjacentes — atirando o "mar de lama" e entupindo as urnas, com as cédulas dos candidatos da Oposição. Em troca, nós da Oposição, prometemos botar ordem no mundo, acabando com êste regime que se eterniza, onde os novembrinos se divertem. O Distrito Federal deixará de ser um quintal de peladas petebistas, para ser o que sempre foi: "uma casa de família de todo o respeito".

Se os oposicionistas não corresponderem à sua confiança, bote-nos para fora, também, nas próximas eleições. Não custa experimentar!

Combinado? Então sirva-se de minhas cédulas procurando meus "escritórios", abaixo relacionados por bairro, para o seu conforto.

U. D. N.

SIRVA-SE, ELEITOR!

Cédulas de JAIR MARTINS, o Índio

CENTRO
LUTA DEMOCRATICA — Av. Presidente Vargas, 1 983 — 1.º andar
U D N (Distrito Federal) — Av. Rio Branco, 177 — 2.º andar.
RADIO TUPI (Portaria) — Av. Venezuela, 43
OSVALDO FARIAS — Av. Rio Branco, 57-A — (Exprinter).

URCA
Televisão Tupi (Portaria) — Antigo Cassino da Urca

COPACABANA
JAIR MARTINS — Rua Raimundo Correia, 36, ap 102 — Telefone 36-1150.
MOACIR DA COSTA PINTO — Rua Edmundo Lins, 44 - 6.º andar — Tel. 57-1313.
ANTÔNIO ISIDRO — Rua Maestro Francisco Braga, 533 — ap. 103 — Bairro Peixoto.
JOSÉ BULUS — Av. Copacabana 636 — Sobrado.

FLAMENGO
DONA MARIA JOVELINA — Praia do Flamengo, 12 - apartamento 305.

VILA ISABEL
FARMACIA PERISSÉ — Avenida 28 de Setembro, n.º 439 — 38-2781.

BOTAFOGO
DONA ISIS GOMES LEAL — Rua São Clemente, 112 - 26-7847.

SANTO ANTÔNIO
FARMACIA METRÓPOLE — Av. Mem de Sá, n.º 178.

MEIER
SR. OTON MENESES — Rua Arquias Cordeiro, 722, casa 7 e Carolina Méier, 29 — 29-0445.

GRAJAÚ
DONA CONCEIÇÃO MENDONÇA — Rua Araxá, n.º 531 — ap. 201.

TIJUCA
DONA MARIA DA COSTA PINTO — Rua Conde de Bonfim, n.º 1.228 — ap. 301 — 38-4889.

ENGENHO VELHO
MANUEL LAZARO FREIRE — Rua São Francisco Xavier, 168 — Colégio Militar.
DONA ZULMIRA PRADO — Rua Lúcio de Mendonça, 26.

ENGENHO NOVO-LINS
EXPEDITO SANTOS - Rua Vilela Tavares, 55 — fundos.

JACAREZINHO
Manoel Pereira Lopes — Rua Marabá, 43.

SAUDE
ARI ALVES — Rua Embroinas Uruguai, 34 — fundos.

HIGIENÓPOLIS
DONA MARCELINA (Sul) — Rua "B" entrada 9, ap. 401 — IAPI — Del Castillo.

COELHO NETO
PEDRO BORGES — Rua 12, n.º 681 — IAPC—Conjunto.

CACHAMBI
DR. VALDIR RIBEIRO — Rua Miguel Angelo, 496.

CORDOVIL
DONA GEORGINA SANTOS — Estrada da Água Grande, 1 537 ap. 201.

BONSUCESSO
TRANSMISSOR RADIO TAMOIO — Rua Tomás Ribeiro, 346.

CATUMBI
ORLANDO CASTRO — Rua Senhor dos Matozinhos, n.º 155 — Casa 14.

VIGARIO GERAL
TRANSMISSOR RADIO TUPI — Rua Figueiredo Rocha, n.º 2.

SANTA TERESA
VALDEMAR PIMENTEL — Ladeira do Castro, 193.

PRAÇA ONZE
ORLANDO DE CASTRO — Rua Marquês de Pombal, 41-B — Botequim.

ANDARAÍ
DONA JÚLIA DE ALMEIDA - Rua Barão de Mesquita, 732, ap. 303.

ILHA DO GOVERNADOR
DONA LAURINDA CARVALHO - Rua Capanema, 35.

VAZ LOBO
SR. ALIRIO—Mago das Flôres — Estrada Marechal Rangel, 834

CONCÊRTO NA ESCOLA NACIONAL DE MÚSICA

No dia 5 realizou-se o 12.º Concêrto Extraordinário da série oficial da Escola Nacional de Música. Êsse concêrto tinha como regente o professor catedrático Nilton de Menezes Pádua e como solistas a professôra Iolanda Ferreira e a cantora Dircéa Amorim.

No programa constavam somente obras de Nilton Pádua, em primeira audição. A sinfonia em sol menor do autor e regente que abriu a primeira parte do concêrto é um trabalho digno de ser divulgado, dada a sua fatura bastante interessante.

O primeiro tempo da sinfonia de Nilton Pádua é bem delineado e pode mesmo ser confrontado com grande vantagem às obras dos compositores nacionais. Este primeiro tempo foi executado com grande interêsse pelos professores e alunos que faziam parte da orquestra e o público premiou o autor, tais foram as ovações que recebeu. O andante con espressione, segundo tempo, em forma de lied, tem seu início em bom estilo de cantilena, fêz denotar ser o compositor possuidor de boa técnica, entretanto, o Scherzo, não foi muito feliz, certo desajustado entre os primeiros violinos, não deixou perceber a clareza da obra. Finalmente no allegro conclusivo da sinfonia, a orquestra se recuperou e tivemos então uma boa execução.

Seguiu-se uma série de oito peças para canto com acompanhamento de orquestra. A cantora Dircéa Amorim desempenhou-se galhardamente de sua tarefa, sendo por isso bastante aplaudida.

Parece-nos que o compositor Nilton Pádua se desenvolve melhor quando trata de música sinfônica. Aqui é que êle mais sobressai. Tanto é verdade que na peça final do concêrto — "Prelúdio, Variações e Fuga, para piano e orquestra — êle voltou a brilhar como compositor. E' um bom trabalho êste e a professôra Iolanda Ferreira desincumbiu-se valentemente de sua parte solista. Essa professôra pode ufanar-se da brilhante técnica pianística que possui e é, inegàvelmente, uma valente intérprete de obras de grande agilidade e de imperativa ênfase. Entre os grandes pianistas poucos podem suplantar-lhe, se é que é possível.

Agora, cá pra nós, por que o professor Nilton Pádua não pediu para outro regente dirigir o concêrto? Seria melhor, pois são raros os compositores que podem dirigir as suas obras.

ASSIS REPUBLICANO

HORÓSCOPO PARA HOJE

(Domingo, 14 de setembro)

CAPRICÓRNIO (De 22 de dezembro a 20 de janeiro) — Não conta com muitas horas de vibrações benéficas. As influências mostram-se embaraçadas. Horas: 9-13-20; ns.: 309-185.

AQUÁRIO (De 21 de janeiro a 19 de fevereiro) — Diversões comedidas. Interêsses caseiros. Amôres equilibrados. Horas: 10-13-20; ns.: 679-018.

PEIXES (De 20 de fevereiro a 20 de março) — Não lhe parecerá ótimo o dia e se sentirá talvez amofinado e cansado, querendo descansar e estando irritado. Horas: 11-14-21; ns.: 184-209.

ÁRIES (De 21 de março a 20 de abril) — Bom domingo, ótimo para pequenas viagens ou diversões externas, folgança e cordialidade. Horas: 7-13-21; ns.: 731-094.

TOURO (De 21 de abril a 21 de maio) — Bom domingo, para dêle fazer o que quiser. Horas: 8-14-21; ns.: 125-289.

GÊMEOS (De 22 de maio a 21 de junho) — Tratar só do indispensável, tomando cuidados especiais em viagem. Horas: 7-11-15; ns.: 209-102.

CÂNCER (De 22 de junho a 23 de julho) — Não faça nada por capricho, nem permita sentimentos vingativos. Evite a irritação, controlando os impulsos. Horas: 8-12-21; ns.: 616-947.

LEÃO (De 24 de julho a 23 de agôsto) — Convirá guardar certa reserva e desconfiar de coisas inesperadas ou perigosas. Cautela e bom-senso. Horas: 10-14-20; ns.: 400-176.

VIRGEM (De 24 de agôsto a 23 de setembro) — Leitura, meditação, estudo, arrumações e descanso do corpo e do espírito. Horas: 10-15-21; ns.: 135-092.

LIBRA (De 22 de setembro a 23 de outubro) — Se estiver fatigado, não pense hoje em problemas. Horas: 10-12-21; ns.: 126-341.

ESCORPIÃO (De 24 de outubro a 22 de novembro) — Um domingo para descansar, ler, ouvir música ou ocupar-se de coisas ligeiras. Horas: 8-15-20; ns.: 026-390.

SAGITÁRIO (De 23 de novembro a 21 de dezembro) — Benéficas vibrações e salutares instituições. Seu destino está sob boa guarda. Horas: 10-13-20; ns.: 104-328.

HORÓSCOPO PARA AMANHÃ

(Segunda-feira, 15 de setembro)

CAPRICÓRNIO (De 22 de dezembro a 20 de janeiro) — Prossiga na execução inteligente de seus projetos sem deter-lhe a marcha para o preciso resultado. Horas: 7-13-19; ns.: 318-226.

AQUÁRIO (De 21 de janeiro a 19 de fevereiro) — Semana de boas influências a que se inicia hoje. Poderá encarar a realidade com coragem. Horas: 7-14-17; ns.: 636-105.

PEIXES (De 20 de fevereiro a 20 de março) — Outra semana para tudo aquilo que depender de esforços bem concatenados e orientados no sentido prático, mas sem espírito de cobiça. Horas: 7-15-17; ns.: 821-647.

ÁRIES (De 21 de março a 20 de abril) — Poderá vir a sofrer algum abalo e ter um acúmulo de pequenas contrariedades. Horas: 8-14-19; ns.: 758-121.

TOURO (De 21 de abril a 21 de maio) — Inicia ótima semana, favorável à maioria dos seus empreendimentos e projetos. Horas: 7-14-18; ns.: 181-036.

GÊMEOS (De 22 de maio a 21 de junho) — Pouca coisa conseguirá neste dia. Horas: 7-13-19; ns.: 407-673.

CÂNCER (De 22 de junho a 23 de julho) — Procure agir contra qualquer indicação de fraqueza emocional, perseverando nas boas intenções assumidas. Horas: 7-11-13; ns.: 795-483.

LEÃO (De 24 de julho a 23 de agôsto) — Poderá cuidar de assuntos novos, de natureza meramente profissional, artística ou relacionados com a coletividade. Horas: 8-13-18; ns.: 753-892.

VIRGEM (De 24 de agôsto a 23 de setembro) — Regular. Servir-lhe-á para atividades comuns, com pouco relêvo nos resultados, embora seguros e utilitários. Horas: 7-13-17; ns.: 439-384.

LIBRA (De 24 de setembro a 23 de outubro) — Muito bom para seus interêsses econômicos e sociais, políticos ou místicos. Horas: 9-13-17; ns.: 839-445.

ESCORPIÃO (De 24 de outubro a 22 de novembro) — Inicia uma semana ativa, mas deverá fortar-se de alguma paciência e ter prudência. Horas: 8-11-19; ns.: 701-391.

SAGITÁRIO (De 22 de novembro a 21 de dezembro) — Todos os setores de suas atividades cotidianas são hoje favorecidos pelas vibrações simpáticas dos astros. Trate do que mais lhe parecer necessário aos objetivos. Horas: 7-13-18; ns.: 128-329.

A bonita e elegante senhorita Vanda Calixto, uma das dez mais elegantes da cidade e forte candidata a "Miss" Futebol de Salão pelo Clube dos Quinhentos

Dormitórios rústicos Cr$ 500,00 mensais

oferecemos lindos e modernos com 6 peças — Sumier e Poltrona Cama. — ENTRADA: Cr$ 1.000,00 e Cr$ 500,00 por mês. (aceitamos móveis usados como sinal)

MOBILIÁRIA MARFIM

RUA ESTACIO DE SA 125 — Telefone: 32-1560

TERRENOS EM IRAJÁ

Prontos para construir, instalação já concluída, água, luz, esgôto e telefone. — Entrada de 7 200 cruzeiros, prestações de 2 mil cruzeiros. — Tratar, diàriamente, na Estação de Irajá, na passagem da cancela, na barraca de terrenos ou pelo TELEFONE: 29-8616 — SEIXAS

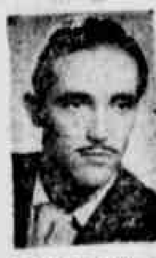

DUQUE DE CAXIAS SOCIETY & ADJACÊNCIAS

KLEBER LOPES

TENORIO "SOCIETY" um dos mais bem frequentados clubes caxienses, fará realizar logo mais, a partir das dezoito horas até a meia-noite, uma memorável noite dançante. O suntuoso clube de Tenorio apresentará hoje uma grande novidade. Dois grandes conjuntos de "boite" funcionando ininterruptamente, sendo necessário frisar que se trata de conjuntos famosos do cenário musical carioca. Hoje passeio completo, permitindo-se somente o ingresso aos associados dos demais clubes da cidade, mediante a apresentação de carteiras sociais.

◆

TENORIO CAVALCANTI o anfitrião, que acaba de regressar de sua maratona política, estará circulando.

◆

As "HOSTESS" da elegante reunião serão as senhoras: Carmelinda Vidigal de Araujo, Daliva Ribeiro, Laurinda de Elsie Fernandes e Maria José.

◆

HOJE o casal Fernando (Castro) de Carvalho receberá para um "dejeunner" comemorativo em sua residência. Trata-se do "níver" de sua filha Cefia, ocorrido na quinta-feira última, que completou o seu primeiro ano de existência.

◆

O CLUBE Recreativo Caxiense abrirá, logo mais, os seus salões para mais uma domingueira dançante com início marcado para as vinte horas. Um conjunto da Capital da República estará abrilhantando a reunião recreativista.

◆

O CENTRO Recreativo de Brás de Pina, na Capital da República, para realizar no dia 21 dêste uma movimentada "soirée" dançante, [illegible], um desfile de modas. Na ocasião "Miss Caxias 1958", srta. Magali Teixeira Arldt será homenageada. Esta elegante promoção para nossa sociedade dar uma estocada até o simpático clube carioca. Este cronista foi convidado e comparecerá.

◆

ATINGIU a Grã-Bretanha o escândalo dos programas de perguntas na televisão. Como aconteceu nos EUA foi levantado o mesmo de combinação entre candidatos e organizadores dos programas.

◆

CONTA tempo amanhã o senhor Jarbas Lemos Lobo. Antecipadamente os nossos cumprimentos.

◆

SE o jovem "play-boy" Serafim Marques continuar ausente da cidade, perderá indiscutivelmente o seu elegante broto Iêda Correia. A bonita "Miss Futebol de Salão 1957", atravessa uma grande fase e o número de pretendentes aumenta positivamente.

◆

E, POR FALAR em "Miss Futebol de Salão", foi marcada pela comissão nova data para o grande acontecimento (baile e desfile) social. Tudo indica que a bela e tradicional promoção, sob os auspícios do Alian Kar, será no dia 20 de outubro, no Colégio Duque de Caxias.

◆

NILO REIS, presidente (ausente) do Aliança, não permitiu, ontem, na "soirée", a homenagem que seu diretor social, Edson, iria proporcionar a Magali Teixeira Arldt. Em virtude do deselegante procedimento do prócer aliancista a família Arldt não compareceu ao clube.

◆

NA SEXTA-FEIRA última o Alian Kar empatou de 4 a 4 com o Grêmio Panair, em prosseguimento ao certame de Futebol de Salão (esporte bem) promoção do "businessman" Valair Marques.

◆

O BAIANO é o novo restaurante da cidade, com cozinha típica. Na quinta-feira última lá encontrei estreando o senhor Joaquim Lemos, a Jurema Lopes e a Celinha.

◆

REATADO o "love" da bonita Maria da Penha com o "play-boy" Getulio Gonçalves. Pelo menos, o jovem par foi visto na semana última decididamente juntos.

◆

NO DIA 22 dêste o dr. José Ribeiro Neto estreará nova idade. Nesta data os Ribeiro Neto, receberão para um "drink".

◆

ATENÇÃO. Não deixe de votar no seu candidato por falta de cédulas. Corte um papel branco, sem pauta, no tamanho aproximado de 7x10 centímetros e escreva à máquina: Para deputado estadual ou deputado federal ou vereador, e, abaixo o nome de seu candidato. Essa cédula é válida. (art. 78, § 1.º do Código Eleitoral).

◆

POR HOJE, é só, e bom domingo para você.

◆

PENSAMENTO DO DIA

"O segrêdo de aborrecer está em tudo dizer."

BOILEAU

SOCIAL

NASCIMENTO

Encontra-se em festa o lar do nosso companheiro Hélio de Oliveira Barros e sua espôsa Selma de Morais Barros, com o nascimento de sua primogênita. A encantadora menina receberá na pia batismal o nome de Stela Regina.

Aniversário

Transcorre na data de hoje o aniversário natalício de Vicente Soares Bastos, administrador do Pôsto de Assistência do Méier. O aniversariante foi recepcionado por seus amigos e colegas daquêle hospital, tendo usado da palavra para saudá-lo, nosso confrade Luis Sampaio Gusmão.

"TEVECÊ"

A MELHOR AGUARDENTE DO BRASIL

Fabricada com canas escolhidas e engarrafada por:

IRMÃOS MATTOS

FAZENDA DA SERRA - MARIPÁ — MINAS GERAIS

DEPOSITARIOS E VENDEDORES NO RIO

CASA SOARES DE BEBIDAS

RUA UBALDINO DO AMARAL, 84

TELEFONES: 32-2600 — 42-7483 — 49-9942

AINDA...

— SEM ENTRADA!

Compre agora a sua geladeira

desde

Cr$ **1.195,** mensais

e também

GENERAL ELECTRIC

NAS LOJAS

ULTRALAR

• CENTRO - RUA MÉXICO, 168 E 11-A • MADUREIRA - RUA DOMINGOS LOPES, 795-B • PENHA - AV. BRÁS DE PINA, 96-A • CAMPO GRANDE - RUA BARCELOS DOMINGOS, 29-B • BONSUCESSO - R. CARDOSO DE MORAIS, 68 E 68-A • S. JOÃO DO MERITI - R. DA MATRIZ, 133 • BANGU - ESTRADA DO RETIRO, 35 • NOVA IGUAÇU - RUA OTÁVIO TARQUINO, 165 • CAXIAS - RUA NUNES ALVES, 31 • NITERÓI - RUA JOSÉ CLEMENTE, 47 • SÃO GONÇALO - RUA CARLOS GIANELLI, 97 • PETRÓPOLIS - AV. 15 DE NOVEMBRO, 171 • TRÊS RIOS - PÇA. DA AUTONOMIA, 101 • TERESÓPOLIS - RUA FRANCISCO SÁ, 166 • BARRA MANSA - AV. JOAQUIM LEITE, 621 • BARRA DO PIRAÍ - PRAÇA NILO PEÇANHA, 17 • REZENDE - RUA ALFREDO WHATELY, 91 • VOLTA REDONDA - AVENIDA AMARAL PEIXOTO, 941

ISTO NÃO É VIDA JOSÉ!

aproveite agora

A OPORTUNIDADE CR$ 300.00 DE ENTRADA SEM AUMENTO DE PREÇO

IMPÉRIO DOS FOGÕES

COMÉRCIO E INDÚSTRIA S. A.

COM TECNICOS ESPECIALIZADOS EM TODAS AS MARCAS

ACOMPANHA O "CLICK"

IMPÉRIO DOS FOGÕES - AVENIDA MEM DE SÁ, 146

ao lado do Instituto médico legal

Flagrantes do comício de Miracema

INDISCUTÍVEL A VITÓRIA DE GETÚLIO MOURA, EM MIRACEMA

"NOSSA PREGAÇÃO É O RÔLO COMPRESSOR DA VERDADE, ABRINDO CLAREIRAS NA CONSCIÊNCIA DO POVO FLUMINENSE", DISSE TENÓRIO CAVALCANTI

MIRACEMA, 12 (De José Lamud, enviado especial de LUTA DEMOCRATICA) — Saindo do município de Itaperuna, a Caravana da Vitória se dirigiu ao município de Miracema, a cujo local chegou pelo Distrito de Venda das Flôres, onde já a aguardavam o prefeito Moacir Junqueira e o deputado Vasconcelos Tôrres. Ali visitaram o grupo escolar local dirigido pela professôra Ernestina Pereira. A Caravana estêve também na Usina de Santa Rosa. O sr. Getúlio Moura visitou as dependências daquele estabelecimento, cumprimentando os operários.

No município, a Caravana da Vitória estêve nos seguintes locais: Estádio Municipal; Grupo Escolar Prudente de Morais, Campo de Aviação, Prefeitura Municipal, Tiro de Guerra, Jardim de Infância, Asilo N. S. de Lurdes, Aero-Clube, Grupo Escolar Dr. Ferreira da Luz, Ginásio N. S. das Graças, Ginásio Municipal, Hospital de Miracema, Fábrica de Tecidos São Martino, Delegacia de Polícia, Matadouro Municipal e Departamento de Estrada de Rodagem.

O COMICIO

Cêrca das 20 horas, teve início o comício na Avenida Marechal Floriano, onde se fizeram ouvir, entre outros oradores, os seguintes: coronel Gerônimo Derengoski, Vasconcelos Tôrres, José Wilson Tortes e finalmente Celso Peçanha, que se referiu ao apoio do deputado Tenório Cavalcanti à candidatura do sr. Getúlio Moura, como sintoma de paz e tranquilidade para o Estado do Rio.

A seguir falou o sr. Getulio Moura, que em sua oração disse que conhecia Miracema desde 1930, quando de sua peregrinação política em companhia de Cristóvão Barcelos. Referiu-se à sua vida de estudante e de funcionário ferroviário, para depois dizer textualmente:

"Miracema é uma terra maravilhosa pela beleza de sua topografia. Aqui vive, trabalha e cria riquezas um povo de excepcional qualidade. A união de seus filhos conduz a uma magnífica compreensão que tem possibilitado realizações que honram o espírito de iniciativa da população. Aí estão as obras de filantropia dos seus habitantes, obras do coração, revelando os sentimentos cristãos e de solidariedade humana.

Miracema figurava nos mapas de meus prognósticos políticos, com uma interrogação. Aguardava que suas fôrças políticas se cristalizassem, depois da profunda alteração pelas quais passaram na atual conjuntura política. Hoje, entretanto, em contato com os homens responsáveis pelos seus destinos políticos, recolhi a impressão de que a nossa vitória está assegurada.

Se dúvidas restassem em meu espírito, quanto ao resultado do pleito, bastava êsse comício, o maior realizado nesta cidade, no Império e na República para assegurar-me aqui, vitória consagradora.

E' que o Estado do Rio revela uma rara unidade de pensamento nesta hora.

De Porciúncula a Resende, da Baixada Goitacá aos Altos Planos das Serra do Mar e dos Órgãos, o povo vibra pela causa que nós encarnamos. Paz e Prosperidade, para a gente fluminense. Daí ter eu iniciado a arrumação de minha casa dando as mãos a Tenório Cavalcanti, que ouviu o meu apêlo, a fim de que seja banido de nossa conduta política, o facciosismo. Vamos para a paz e para o progresso. Tenório nada me pediu porque êle nada precisa. Quem tem prestígio de fato não pede nada a ninguém".

FALA TENÓRIO

Encerrando o comício, falou o deputado Tenório Cavalcanti, que em oração das mais brilhantes, disse que ali estava como homem público encarnando uma dissidência legìtimamente reconhecida pelo grande homem de seu partido, general Juraci Magalhães. Aquela pregação que junto fazia com Getulio Moura, era o "rôlo compressor da verdade", abrindo clareiras na consciência popular. Prosseguindo, teceu críticas e comentários sôbre a situação atual dos Institutos e a maneira irregular com que os mesmos atendem aos associados. Disse que estava, na luta, ao lado de Getúlio Moura, porque era uma oportunidade que se apresentava ao Estado do Rio e não poderia colocar suas paixões, seus interêsses e suas lutas, acima dos interêsses do povo, de cujo meio saíra e em cujo meio continuava a lutar pelo bem coletivo.

O APOIO UDENISTA

Entre a multidão, notavam-se vários elementos da UDN que, na palestra que Tenório manteve com a assistência, durante cêrca de uma hora, declinaram seus nomes dizendo que estavam com Getúlio Moura e demais candidatos da preferência do deputado de Caxias, certos de que estavam honrando os ideais políticos do brigadeiro Eduardo Gomes e Juraci Magalhães. O comício foi transmitido pela Radioemissora Miracema, de prefixo ZYP-30, tendo como rádio-repórteres os srs. Paulo Braga e José Hamilton.

Fatos & Homens

ALVARO LINS E SILVA

Os estudantes fluminenses continuam indignados com as recentes declarações do sr. Jânio Quadros feitas na televisão de São Paulo, consideradas injustas, quanto às Faculdades de Niterói. Como os leitores devem estar informados, o governador paulista disse "ser preferível não existir Universidade a existirem escolas superiores como as de Niterói". O deputado Alberto Tôrres protestou em nome da mocidade estudantil do Estado do Rio contra aquela insinuação do sr. Jânio Quadros.

Na Câmara de Vereadores do Distrito Federal há um projeto que dispõe sôbre os subsídios para a próxima legislatura. De acôrdo com aquela disposição, os edis cariocas passariam a ganhar 60 mil cruzeiros mensais, afora os jetons por sessão extraordinária.

PROJETO

Na Câmara de Vereadores do Distrito Federal há um projeto que dispõe sôbre os subsídios para a próxima legislatura. De acôrdo com aquela disposição, os edis cariocas passariam a ganhar 60 mil cruzeiros mensais, afora os jetons por sessão extraordinária.

VIGILANTES

Os representantes da Cruzada Brasileira Anticomunista no Estado do Rio, impugnaram 42 candidatos a cargos eletivos. Entre os nomes dos que estão na alça de mira do Almirante Pena Botto, anotamos os seguintes: Tuffy José El Jack, Jonas Bahiense, Arão Steinbruch, Flávio Bertalozzi, Osvaldo Luís Gomes, Roberto Henrique Siason, César Dacorso, Gashipo Chagas Pereira, Eurípedes Aires de Castro, Francisco de Almeida, Túlio Perlingeiro, Benevenuto Fernandes, Luís Lemos Martins, Dionísio Bassi e Alceu Martins Maria. O Tribunal Regional Eleitoral fluminense vai julgar as impugnações.

JÔGO

O sr. Leonel Brizola, candidato ao govêrno do Rio Grande do Sul, distribuiu nota à imprensa repudiando o apoio dos comunistas. Diz ainda a nota, que o sr. Carlos Prestes está fazendo jôgo, tentando inimizá-lo com a opinião pública.

ELEITORADO

O Tribunal Regional Eleitoral da Bahia informa que em todo o Estado, o número de eleitores é da ordem de 920.249. Em Salvador, foram alistados 157.896 e no interior 726.413.

CISÃO

Cêrca de cinqüenta dirigentes do PRP catarinense acabam de tornar pública sua atitude de rompimento com o sr. Plínio Salgado. Alegam os dissidentes, que a indicação do candidato a deputado federal pelo Estado, partiu do Diretório Nacional do Partido Integralista, contrariando os estatutos da agremiação.

PREFERENCIA

O PSD carioca resolveu apoiar a candidatura João Mangabeira ao Senado. Segundo apuramos, entretanto, essa decisão não foi unânime, sendo de notar a preferência de uma ala pessedista pelo nome do sr. Afonso Arinos, candidato da UDN.

PASSEATA

Para facilitar a entrega de cédulas, a UDN fará realizar, no dia 1.º de outubro, uma passeata-monstro que, partindo da Gávea, terminará no Sertão Carioca.

REGISTRO

O Tribunal Eleitoral de Santa Catarina acaba de registrar o nome do sr. Irineu Bernhausen como candidato ao Senado.

PAU DE ARARA

"Pau de Arara vota em Pau de Arara" eis o "slogan" da campanha do sr. Domingos Barroso, candidato a vereador pelo PTN. O referido candidato, que é cearense, dirige-se ao eleitorado em versos.

CAFÉ PALHETA

padrão do Café de Qualidade!

ESQUECEU OS DOCUMENTOS NO LOTAÇÃO

Em nossa redação o sr. Zélio Guimão da Silva, domiciliado à Rua Bernardo, 330, no Encantado, pede-nos que apelemos a quem encontrou seus documentos esquecidos no interior de um lotação da linha Encantado-Praça Quinze de Novembro, o favor de entregar no endereço acima. Será gratificado.

HERNIAS

A funda Dobbs, de almofadas côncavas, toca no corpo apenas em 2 pontos. Sem correias, sem elásticos. Dobbs é lavável e macia; e reduz quase sempre qualquer tipo de hérnia. Coloca-se em 3 segundos. Permite qualquer trabalho pesado e esportes. Os médicos a receitam para homens, mulheres e crianças. Demonstrações grátis no Instituto Dobbs Av. Rio Branco, 20 — 19.º andar, Rio; R. Seminário, 41, 4.º and. São Paulo.

FLUMINENSES, VOTEM PARA DEPUTADO ESTADUAL EM

HUGO SILVA

(um convidado de Tenório)

General da Reserva do Exército e soldado ativo da Democracia

Interventor federal, deu ao magistério primário fluminense o direito à percepção de gratificações, por tempo de serviço

"FLASH" DE MERITI

Chico Correia deu para passear em Meriti. Finalidade: — comprar os votos de eleitores do seu colega Domingos Correia. Luta de dois prefeitos e de dois Correias!

Se conseguir, lamentamos a desgraça de quem votar no Correia de Caxias. O Correia de Meriti não é muito boa bisca, mas, diante do Correia de Caxias, merece uma estátua e um lugar no céu.

O de Meriti fêz alguma coisa. Sabe, pelo menos, dirigir sua casa comercial. O de Caxias é um ex-negociante falido, que levou à falência a Prefeitura de Caxias. Para o Município ir a leilão, nada faltaria, se não houvesse eleição, para enxotar o bufão.

* * *

Valdilio Villasboas, coitado, foi quem deu o duro para que a água voltasse a jorrar de Belfor a São Mateus. Ninguém se mexeu. Ninguém veio falar com Tenório. Êle foi o único que se lembrou do parlamentar, que interferiu, na hora da necessidade, dirigindo-se a Renato Feio, com o apêlo da população.

Entretanto, hoje, todo mundo corre à população, a fim de pedir votos de gratidão. Com quem estará o povo da zona?

* * *

Não sei porque, mas, na União Democrática Nacional, também sempre simpatizei com dona Antonieta Colucci, e com o Jeremias. Um dia, Virgílio apresentou-me o Leal, que me conquistou a simpatia com um cafèzinho. Candidato pronto, o Virgílio fuzilou: "O Leal é batata, não se incomoda de gastar! E gaita no bôlso dêle não falta..."

Ontem, conheci mais um udenista: — o Boffelli. É um massa bruta, um tipo "Moby-Dick". Mas, pelo que observei, é bom. Merece votos.

Entretanto, se eu fôsse votar em Meriti, não votaria no Dilinho, que, como Moisés, fêz jorrar água, pois não tenho sêde; não votaria com o Leal, o "coronel" dos cafèzinhos; não votaria com o Boffelli, coração de mamãe Dolores; não votaria com o Catalano, que, sôbre o muro das lamentações, chora uma bicicleta, que lhe furtaram. Cada um tem o seu candidato, pois defunto não mais votará, com título em mão de terceiros. E o meu não seria candidato e, sim, candidata. Minha chapa seria Antonieta Colucci, essa mulher de fibra e leal. Todos são bons, mas... homem, não!

DOM CHICOTE

PARA DEPUTADO ESTADUAL

MANOEL DE OLIVEIRA

O candidato que lutará em defesa de sua classe. Sòmente um pobre poderá lutar e defender outro pobre, isto está comprovado na sua passagem pela Câmara de Vereadores de São João de Meriti.

Votando em MANUEL DE OLIVEIRA, para deputado estadual, você estará votando em você mesmo.

Cédulas: Av. Nossa Senhora das Graças, número 258 — 1.º s/7 S. João de Meriti.

Dr. Jose de Albuquerque
Membro efetivo da Sociedade de Sexologia de Paris
DOENÇAS SEXUAIS DO HOMEM
R. do Rosário 98, de 13 às 19 h.

ONDE ESTÁ' A BOLA?

Se V. ainda não é proprietário, esta é a última oportunidade que lhe oferecemos. Assinale onde está a bola e habilite-se a ganhar um lote na "CIDADE SATELITE DA NOVA CAPITAL FEDERAL", localizada em Planaltina Brasília. As primeiras 50 pessoas que apresentarem êste cupon distribuiremos lotes a título de propaganda. Lotes com 450 m2.

REMETA PELO CORREIO OU ENTREGUE PESSOALMENTE

IMOBILIÁRIA JARDIM BRASÍLIA

AVENIDA 13 DE MAIO, 47 — CONJUNTO, 2.103 — D. Federal
CARTA PATENTE, 165

Nome ....
Endereço ....
Profissão .... Idade ....
Cidade .... Estado ....

"FLASHES" DE CAXIAS

O bispo de Petrópolis condenou o comunismo, o socialismo e o petebismo. Nas Igrejas da Diocese, o nobre pastor mandou afixar o aviso aos fiéis. Aviso sem panos quentes nem meios têrmos.

A Igreja é o refúgio espiritual de pretos e brancos. A Santa Sé não distingue raças. Para ela, todos são filhos de Deus. Ricos e pobres, loiros e negros, todos são cobertos pelo manto protetor da religião cristã. Daí, sua condenação enérgica às doutrinas que sublimam uma casta, diminuindo outras ou que preceituam, como bandeira, o predomínio violento e implacável de uma classe sôbre as demais.

Dizem os interessados na dissolução da fé cristã que a Igreja objetiva a perpetuação da ordem vigente, em que os pobres são dominados pelos ricos.

Mentira deslavada e ridícula!

A Igreja foi a primeira organização a opôr um dique ao liberalismo, prevendo as injustiças gritantes, que hoje ocorrem no mundo. Suarez, fiel ao espírito justiceiro do Evangelho, ergueu-se, prestigiado pela Igreja, contra Lamenais, rendido inteiramente à nova doutrina. A Igreja, com Suarez, era contra a liberdade econômica, antevendo que a liberdade total, criaria um mundo conturbado, dividido, em duas partes distintas o povo: — uma, privilegiada pelos lucros excessivos e outra, humilhada pela miséria.

E o que a Igreja previu aí está.

A riqueza converteu-se em opulência; a pobreza transformou-se em pauperismo. Nas mãos de uns, há os meios de centuplicar a fortuna, que compra privilégios; para os pobres, ficou reservado a desgraça. Pobre é uma vítima da insídia do milionário ganancioso e perverso!

E a luta da Igreja Católica continuou.

Pio X, Bento XV, Pio XI, Pio XII, todos os pontífices, enfim, foram guardiães da pobreza explorada. Mas, Leão XIII foi o supremo defensor dos espoliados, dirimindo dúvidas que ensombravam o espírito cristão daquela época.

Levantou-se contra o chefe da Igreja o clamor dos maus. Leão XIII foi apontado ao mundo como comunista. No próprio seio do cristianismo quase se abrem verdadeiros cismas. Mas o Papa não cedeu. Estava com a verdade, defendia os que tinham fome, combatia pelos fracos contra os fortes. E os que defendem com convicção uma causa justa, são de uma têmpera inquebrantável e de uma obstinação singular.

Leão XIII venceu a resistência dos fiéis recalcitrantes, mas os governos continuaram a alimentar o regime de injustiças, premiando os infames, dando galardão aos nulos e vantagens aos açambarcadores. E o mundo continua, atrelado às ameaças de uma convulsão, prestes a ser sacudido por uma convulsão social, que tarda, mas virá, se a Igreja não fôr ouvida.

A aliança do comunismo, do socialismo e do petebismo visa trazer o terror para a rua. Êsses dois últimos partidos colimam, na aliança com os comunistas, criar um govêrno de pelegos. Mas, numa luta contra a estrutura social vigente, o comunismo, que se baseia numa idéia, dominará os seus auxiliares, que se fundam em apetites e interêsses de acomodação, dominando a todos pela violência brutal, extirpando Deus das consciências, para entronizar Stalin!

O bispo de Petrópolis tem razão: amaldiçoados sejam o PTB e o PSB!...

SANCHO SEM PANÇA

COLOQUE O SINAL DA CRUZ NO NOME DO 3.º CANDIDATO

—oOo—

A ordem foi invertida: Inferno e Purgatório primeiro. O Céu está em terceiro lugar

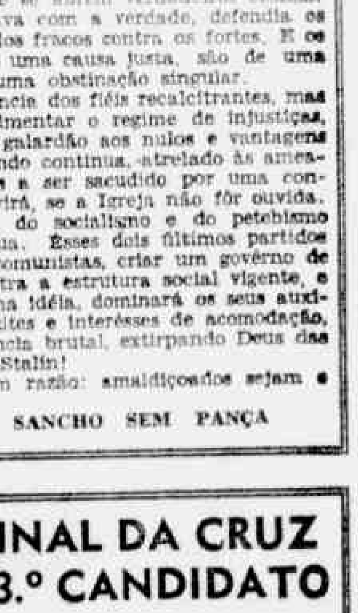

PARA PREFEITO DE SÃO JOÃO DE MERITI:

VIRGÍLIO AZAMBUJA MONTEIRO

Inclusive no Brasil

Busca para encontrar Virgem Maria de "Ben-Hur"

CINEMA

Clóvis de Castro

BOM FILME À VISTA

A M-G-M já iniciou uma busca para o papel da môça que interpretará em "Ben-Hur" a Virgem Maria. O diretor William Myler e o produtor Sam Zimbalist já expediram cartas a todos os escritórios da Metro no mundo inteiro para que fiquem atentos para encontrar uma jovem de semblantes espiritual, cabelos longos e olhos castanhos para interpretar o papel no espetacular filme que ora se produz em Roma. A "Virgem Maria" apresentará rapidamente no filme, na cena dos três Reis Magos na Mangedoura. Mesmo assim, tanto Wyler como Zimbalist estão decididos a encontrar alguém completamente adequado. Charlton Heston, Stephen Boyd, Haya Harareet e Martha Scott encabeçam o elenco de "Ben-Hur".

Maria Schell, Françoise Perier e Armand Mestral, eis o trio de intérpretes de "Gervaise, a Flôr do Lôdo", premiadíssimo filme de René Clement que a Columbia apresentará dentro de de breves dias, no Rio

A SEMANA EM REVISTA

Sete estréias, sendo quatro americanas, duas alemãs e uma franco-italiana. Há outra norte-americana anunciada, mas infelizmente o Departamento de Publicidade da Paramount (vide crônica nesta secção) não informa a êste jornal porque não acredita em seus leitores... Esta verificação — que é antes de tudo um insulto — já está sendo devidamente feita junto à ilustre direção daquela emprêsa em nosso país, o que, equivale dizer, a situação se vai normalizando, como cabe a uma seção de cinema de um grande jornal popular que inequìvocamente é LUTA DEMOCRÁTICA. E vamos às estréias anunciadas:

"AMAR E MORRER" (A time to love and a time to die), da Universal International. Em cinemascópio e Eastmancolor. Melodrama sôbre a Segunda Guerra Mundial, baseado no romance de Erich Maria Remarque, que, aliás, faz o seu "debut" como ator, neste filme, ao lado dos novatos Liselotte Pulver (já vista em "Noites na Hungria") e John Gavin. Direção de Douglas Sirk.

"CAVALGADA DE CHARLIE CHAPLIN", reprises de várias fitas mudas de Carlitos, na sua fase áurea nos estúdios da Essanay e Keystone, entre 1905 e 1917. Seleção distribuída pela Santa Clara Cinematográfica, que a anuncia ter sido supervisionada pelo próprio Charlie Chaplin.

Hildgard Keef, em "Mandrágora"

"CLUBE DE MULHERES" (Club de femmes), da França Filmes, em prêto-e-branco e para tela comum. Produção franco-italiana, dirigida por Ralph Habib, que relata a fazer [illegible] social com um grupo de môças estudantes que lutam por inúmeras reivindicações. Com Nicole Courcel, Dany Carrel, Ivã Desny, Jean Louis Trintignant (que já teve a sorte de andar nos braços de BB), Noel Roquevert e, pouca, a irmã de Brigitte Bardot aparecendo com o simples nome de Mijanou... Aliás, simples coisa nenhuma, pois isso não é nome que se use, pelo menos no Brasil!

"MANDRÁGORA" (Alraune), produção alemã, distribuída pela Art Filmes, com direção de Artur Maria Rabenalt. Expõe, possìvelmente em base, o problema sempre suscitado da inseminação artificial. O mais importante, porém, é que nos traz de volta o grande Erich Von Stroheim, no papel que fêz antes de afolar seu último suspiro. Sua mulher, Denise Vernac, também está no elenco onde avulta o nome de Hildegard Knef, já nossa conhecida através de Hollywood.

"OKLAHOMA!", da R.K.O. Rádio, em distribuição da Rank Filmes, nos chega com considerável atraso. Mas ainda deve valer a pena ver o que fêz o experimentado Fred Zinnemann, apesar de fora do seu gênero, dirigindo a opereta célebre da dupla Richard Rodgers e Oscar Hammerstein, II, que aliás serviu para apresentar o "Tod-Ao", processo de tela panorâmica que o falecido Michael Todd lançou no mercado para fazer concorrência ao cinemascópio. Por ironia do destino, o filme, no entanto, será visto no Brasil em cinemascópio mesmo... O elemento musical, combinado com cenários faustosos e elenco de gente célebre (Gordon Mac Rae, Gloria Grahame, Rod Steiger, Shirley Jones, Charlotte Greenwood etc.), representa o forte dêsse filme.

"TUA PARA SEMPRE" (Bis wir uns wiedersehn), película alemã, distribuída pela Imperial, com Maria Schell, O. W. Fischer e outros atôres, sob a direção de Gustav Ucicky, que é um ilustre desconhecido. Trata-se de um drama de amor no melhor estilo.

"VIVA O PALHAÇO!" (Merry andrew), da Metro-Goldwyn Mayer (produção independente), com Danny Kaye, Pier Angeli, Salvatore Baccaloni, Robert Coote. Danny Kaye feliz de ser professor para ser palhaço de circo, atraído sobretudo pelos olhos negros e convidativos da doce Pier Angeli. Embora tomando êste fato por base, o filme é inocente no seu conteúdo. E deve ser possìvelmente ágil, como cinema-musical, tomando por base Danny Kaye e o diretor Michael Kidd, estreando na função. — C. de C.

Ameaça ao prestígio da Paramount

O homem que não aprecia os leitores da LUTA DEMOCRÁTICA.

A Paramount, ou melhor, o seu politiqueiro departamento de publicidade, insiste em não tomar conhecimento da LUTA DEMOCRÁTICA, apesar da reclamação que fizemos daqui em nome dos leitores domingo passado. O sr. Osvaldo Rocha, mesmo usando óculos com lentes fortes, não enxerga um palmo adiante do nariz tanto em matéria de publicidade que continua sendo novidade para êle, apesar de quase vinte anos militando no setor, como principalmente no que se refere a essa instituição moderna e brilhante que se chama Relações Públicas. O seu papel é de intrigante, num departamento já ocupado com muito brilhantismo pelo confrade Celestino Silveira, e melhor do que o próprio sr. Osvaldo Rocha pelos seus modestos auxiliares, aliás, vítima das suas "tesouras" de empregado estabilizado por fôrça da lei, que vive de "bicos" na Sociedade Teatro de Arte, onde também entrou para fazer intrigas com os jornalistas que não se dispuseram a concordar com aquela sua estranha campanha em favor do aumento de preços dos cinemas... Este é o retrato de um mau caráter que anda querendo bancar ditador à frente de uma emprêsa de prestígio como a Paramount Pictures nascida no berço de uma democracia — fato que, neste instante, serve para o apêlo que fazemos ao sr. Stuart Dunlop, seu digno diretor no Brasil, no sentido de tomar uma enérgica providência contra o seu funcionário de intrigalhice. É um compromisso que, aliás, êle vai tomar com outros colegas de imprensa, profundamente desgostosos com o que se tem passando na tradicional Paramount. — C. de Castro Ramon.

ESCOLHA SEU PROGRAMA

AS SETE COLINAS DE ROMA, (2.ª semana), Technirama. Mário Lanza e Marisa Allasio. Às 12 — 14 — 16 — 18 — 20 e 22 horas. Livre. (Metro-Passeio, Metro-Copacabana, Metro-Tijuca, Paz, S. Bento (Niterói) e Palácio Higienópolis).

A CASA DAS AMARGURAS, Cinemascope, Gary Cooper e Diane Varsi. Às 12 — 14 — 16 — 18 — 20 e 22 horas. Proibido até 18 anos. (Palácio, Roxi, Madri, Pirajá, Dom Pedro (Petrópolis) e Imperator).

BOM DIA, TRISTEZA! (2.ª semana), Cinemascope, Deborah Kerr e David Niven. Às 14 — 16 — 18 — 20 e 22 horas. Proibido até 18 anos. (São Luís, Rex, Carioca, Rian e Leblon).

CINEAC-TRIANON - Desenhos, Jornais, Comédias, Seriado e Variedades. A partir das 10 horas. Livre.

CAPITÓLIO — (Sessões Passatempo), Desenhos, Jornais, Comédias, Seriados e Variedades. A partir das 10 horas. Livre.

FESTIVAL PARAMOUNT, (Reprises), um filme por dia. Às 10 — 12 — 14 — 16 — 18 — 20 e 24 horas. Proibido até 10 anos. (Roxy, Santo Afonso, Nacional, Rio Branco, Melo, São Jorge (Niterói) e Méier).

GARRAS DA CORRUPÇÃO, — Keith Andes e Maggie Hayes. Às 14 — 15.40 — 17.20 — 19 — 20.40 e 22.20 horas. Proibido até 14 anos. (Império, Ipanema, Botafogo e Abolição).

ILHA SANGRENTA, Carl Mohner e André Morrell. Às 14 — 15.40 — 17.20 — 19 — 20.40 e 22.20 horas. Proibido até 18 anos. (Odeon, Miramar, Alasca, América, Guanabara, Floriano e Santa Alice - Coliseu).

LIANE, Marion Michael e Hardy Kruger. Às 12 — 14 — 15.40 17.20 — 19 — 20.40 e 22.20 horas. Proibido até 14 anos. (Pathé, Caruso, Ricamar, São José, Rio Branco (Niterói), Paratodos, Mauá e Alfa).

O CORSÁRIO DA MEIA-LUA, Tecnirama, John Derek e Gianna Maria Canale. Às 10 — 12 — 14 — 15.40 — 17.30 — 19 — 20.40 e 22.20 horas. Livre. (Plaza, Astória, Olinda, Colonial, Popular e Mascote).

TÔDAS AS MULHERES SÃO MINHAS, Aldo Fabrizi e Walter Chiari. Às 12 — 14 — 16 — 18 — 20 e 22 horas. (Rivoli, Azteca, Riviera, Art-Palácio, Presidente, Eskye Tijuca, Eskye-Méier e Guaraci).

VIDAS SEM DESTINO, Jean Gabin e Françoise Arnoul. Às 14 — 16 — 18 — 20 e 22 horas. Proibido até 18 anos. (Vitória, Coparabana, Tijuca, Avenida, Odeon (Niterói), Capitólio (Petrópolis) e Madureira).

FILMES E COTAÇÕES

Filmes que constam da lista acima e se enquadram dentro das seguintes cotações: "As sete colinas de Roma" (sofrível) e "Vidas sem destino" (razoável). Não passados em nossa revista-crítica mas que merecem atenção: "A casa das amarguras", "Bom dia, tristeza!", "Garras da corrupção", "Ilha sangrenta" e "Tôdas as mulheres são minhas".

IMITADOR

Hélio Ricardo, animador da Rádio Mauá é um rapaz de valor e possui tôdas as qualidades necessárias a um bom animador de programas. Mas, não tem personalidade. Imita muito. Trabalha do mesmo jeito que seu colega Cesar de Alencar, copiando as brincadeiras de auditório que fizeram do cearense um dos melhores no gênero.

Ùltimamente Hélio tem imitado Ari Barroso, principalmente ao divulgar o resultado do seu concurso de calouros. Positivamente, não tem personalidade.

LACERDA SUCESSO NA TV

O Deputado Carlos Lacerda falou, sexta-feira aos telespectadores da TV-Rio. Pagou Cr$ 90 mil pelo horário com o produto da venda dos discos gravados no "Caminhão do Povo".

Minha sogra que só assiste televisão, estava em dúvida quanto ao candidato que escolheria. No final do programa já estava resolvida: para deputado vai votar no Carlos Lacerda e no "imortal" Afonso Arinos para senador. Milagre da propaganda em televisão.

NACIONAL DE BRASÍLIA

Recebi esta semana a visita de Lutero Tolêdo, locutor da Rádio Nacional de Brasília. Entre as novas contadas por Lutero está o evidente sucesso que o produtor Zair Cançado vem obtendo em Brasília. Zair Cançado já se casou (só para ganhar uma casa da NOVACAP) e em seus programas (sem patrocinador) o locutor repete em 25 minutos, doze vêzes esta frase: "Discoteca do Ouvinte" — um programa de Zair Cançado". Impressionante.

Além da "Discoteca" Zair produz "Sob o céu de Brasília" aos sábados, às 20 horas. Lutero Tolêdo, rapaz esforçado atua como locutor dos Jornais Falados, diàriamente. Vão fazer carreira, os dois. E bem o merecem. Parabéns.

FIM DE SEMANA

Ora, sujeito educado êsse marquês de Hupsel. Na programação que nos enviou sexta-feira, traçou um cartãozinho e escreveu à mão: "Um bom fim de semana, G". E requinte de cortesia que não escapa à argúcia de Bornet, Fernandes, Nestor, Oziel, Ouvinte Desconhecido e outros cronistas maiores. Muito grato, marquês e tenha você e a família um ótimo domingo.

TEATRO DE EQUIPE

No desempenho de Yara Côrtes, Miriam Pires, Ioná Magalhães, Heloisa Helena, Paulo Pôrto e Jomeri Pozzoli, o "Teatro de Equipe" do canal 6, fará encenar, hoje às 22.15, a peça intitulada "Mulheres feias", de Acchille Sait. Ioná Magalhães é linda.

REGINA BRAGA NO "TONELUX"

Regina Braga a mais linda cantora de rádio e televisão vai atuar, no próximo programa Espetáculos Tonelux, no canal 6. A pequenina e graciosa cantora vai, por certo, enfeitar o programa em companhia de Gilda Barros (desafinada porém bonita) Venilton Santos e Mirna Cardona.

O programa apresentará uma seqüência de quadros subordinada ao título "Carnaval de Emoções". Produção e direção de Mário Provenzano. O "script" é de Otávio Teixeira.

"RONDA DA NOITE"

A vida noturna carioca, os bastidores do rádio e da televisão vão ganhar uma nova e vibrante publicação. Trata-se de "Ronda da Noite" que a coragem de Achilles Camacho vai fazer circular no Rio. Entre os redatores: Renato Portela, Carlos Renato (A ti, eu digo:) Ariel Wainer, Simão de Montalverne, Moisés Fuks, Acyr Mera, David Signorelli e outros.

"GAMADISSIMO"

Ontem, Hélio Ricardo obrigou um frequentador do auditório do seu programa a fazer uma declaração de amor à cantora Teresinha Elisa. O rapaz (que pouco falou) disse que estava "gamadíssimo" pela cantora. O auditório riu e a declaração terminou ali mesmo, no "gamadíssimo".

ZEZÉ NAS "TRÊS MAIS"

Zezé Gonzaga a minha preferida de sempre, pôs todo o encanto e a doçura de sua voz na gravação do "jingle" comercial das "Três Mais". Um mimo essa gravação de Zezé.

FOGÃO "HELIOGÁS" - Cr$ 350,00
MENSAIS

Instalamos em sua residencia com apenas Cr$ 350,00 mensais e entrada de Cr$ 500,00 ótimos FOGÕES "HELIOGÁS"
CASA SENSATA
AV SUBURBANA N. 1420
Perto do LARGO DA ABOLIÇÃO

MESMO QUEM GANHA POUCO PODE OBTER UMA BOA DENTADURA NA CLINICA DENTÁRIA AMERICANA

Consêrtos rápidos. Tratamentos dos dentes sem dôr e Raio X. Prótese própria. Pagamentos em 10 meses pelo Credi-Dentário. Orçamentos grátis. Praça Onze 336 Próximo à Marquez de Sapucaí e Rua Elpidio Boamorte 285 Praça da Bandeira. Telefone 48-1073

MÓVEIS
SÓ ATÉ DIA 30
DIRETAMENTE DA FÁBRICA
DORMITÓRIOS

6 peças rústico	5.950,00
6 " " c/2 partes	7.200,00
6 " " gigante	8.200,00

SALAS

8 peças conjugadas	4.850,00
10 " rústico peroba	10.200,00
10 " " maciço	12.500,00

Temos outros estilos - Cumprimos o que anunciamos. Entrega no mesmo dia.
MOBILIÁRIA ELECTRO
Est. Vicente Carvalho, 4-E
VAZ LOBO
Bem em frente ao Pôsto Acara no prédio do Cinema

TERNOS USADOS
Vendemos desde Cr$ 250,00
VESTIDOS E TAILLEURS desde Cr$ 80,00
Tinturaria Aliança
AVENIDA MEM DE SÁ 108
Tel.: 22 4846

CLUBE DO DISCO

RAMALHO NETO

FAIXINHAS

Reconhecer um êrro, embora meio tarde, é melhor do que nunca. Os Irmãos Rozemblit, proprietários da fábrica "Mocambo", estão pensando sèriamente em transferi-la de Recife para São Paulo — Telefonou-me João Araújo da "Odeon" para comunicar sua saída daquela gravadora. Nada em vista por enquanto — Feliz, rindo à toa, completamente "coruja" está o compositor-disc-jockey Haroldo Eiras com a chegada de seu segundo filho, o Haroldo Eiras Júnior. Ao casal e ao guri, um mundo de felicidades — O cantor Paulo Marquês está gravando para a "Columbia" um long-play com músicas de Billy Blanco — A famosa dupla Les Paul e Mary Ford depois de longos anos, deixou a "Capitol", tendo se transferido para a "Columbia" — A RCA Victor está gravando um long-playing com as músicas vencedoras do famoso "Festival da Penha" — A Cia. Internacional de Discos gravou esta semana seu primeiro long-playing.

Êstes dois foram considerados até há poucos dias o casal ideal dos Estados Unidos: o cantor Eddie Fisher, muito popular por aquelas bandas e a artista de cinema Debbie Reynolds. Acontece que a mulher do maior amigo de Eddie, o falecido produtor Mike Todd, a doce e maravilhosa Elizabeth Taylor, engraçou-se por êle e pronto, mais um lar desfeito. Embora as opiniões estejam divididas, os homens são quase unânimes em perdoar esta fraqueza do cantor da RCA Victor. Também es...

"OS MAIS POPULARES CANTORES DA NOVA GERAÇÃO"

Através da Emissora Metropolitana, o programa "Variedades José Messias", transmitido de segunda a sexta a partir das 10.30 horas, com a colaboração da LUTA DEMOCRÁTICA e "Radiolândia" está promovendo um concurso para que sejam apontados: o mais popular cantor e cantora da nova geração. O concurso que está obtendo uma enorme repercussão, terá sua última apuração no dia 2 de outubro próximo e até lá, esta coluna publicará diàriamente o cupon valendo cada um 5 votos, como também será dada uma cobertura completa ao concurso com os resultados parciais e final. Recorte o cupom abaixo e vote no seu cantor ou cantora preferidas da nova geração.

Os mais populares cantores da nova geração
PROGRAMA "VARIEDADES JOSÉ MESSIAS"
Emissora Metropolitana — Riachuelo, 48 - 6.º andar

VALE 5 VOTOS

VOTO NO CANTOR ....
VOTO NA CANTORA ....
....
Nome do votante

COSTUREIRAS
PRECISAM-SE, PARA TRABALHAR COM MAQUINAS DE 2 AGULHAS — RUA RODOLFO MOTA LIMA, 93 - PENHA

HÉNNÉ-SIPERVAL
FÓRMULA INDIANA
Alisa e escurece seus cabelos
CREME SIPERVAL
Amacia e dá brilho aos cabelos — [illegible]
casas do ramo
TELEF. [illegible]0859

Tenório e Getúlio Moura amparam os perseguidos pelos grileiros

Fazenda "Piranema" e a "Dos Escravos" vão ser entregues aos posseiros – Carta do advogado dos moradores dessas terras

Três mil fluminenses vão ter seu grande problema resolvido — terra para lavrar, casa para morar e água para beber – graças a Getúlio Moura e Tenório Cavalcanti que, através de seus serviços jurídicos vêm tomando medidas para que a pobre gente, expoliada pelos grileiros que pretendiam tornar-se donos dessas terras, consiga viver em paz na terra que semeio.

Publicamos reportagem que dizia em título: "Grileiros de metralhadoras ameaçam os lavradores". Verdadeira é. Os grileiros querem não só a terra como o sangue de quem a faz produzir.

UMA EXPLICAÇÃO DO ADVOGADO

O dr. Gilberto de Oliveira, que tem acompanhado, por delegação de Tenório as tristezas da gente de Piranema e da Fazenda dos Escravos, enviou-nos a seguinte bem esclarecedora carta:

"Senhor redator-chefe da LUTA DEMOCRATICA.

Não é verdica a afirmação apresenda dos posseiros de Piranema, de que haja da parte desse humilde advogado desinterêsse pela causa que defende. A ação vem correndo no Forum de Caxias normalmente. Está para ser marcada a audiência de julgamento e tudo faz crer que a Justiça se pronunciará a favor dos lavradores. Desde que assumi o patrocínio da causa, nenhum lavrador foi mais perseguido, ninguém foi prêso e levado para Niterói, acusado de comunista e agitador, como era comum antes do deputado Tenório ter-me encarregado de cuidar dessa perseguida gente.

Junto ao deputado Tenório Cavalcanti, incansável defensor daquela gente boa, consegui fôsse o destacamento policial, que ali estava acantonado e perseguindo os lavradores, tranferido. Hoje, todos os meus constituintes transitam em Piranema livremente, colhendo a sua lavoura e indo vendê-la na feira, às quartas-feiras e domingo.

Quanto à questão do carvão, recentemente aprisionado pelo novo destacamento, deve-se isso a uma ordem do Juiz de Direito de Caxias que determinou não ser desmatada a fazenda, enquanto não se decidir a questão, esclarecendo-se quem seja de fato o proprietário.

Para que não paire nenhuma dúvida a respeito da minha atuação no caso, pois foi com surprêsa e desencanto que vi alguns dos meus constituintes retribuir tão impensadamente um esfôrço que venho fazendo há mais de três anos, sou forçado a quebrar um compromisso que tenho com o vereador Joaquim Tenório, para narrar o que se vinha fazendo em sigilo:

EXPROPRIAÇÃO

— Há cêrca de vinte dias, por indicação de Joaquim Tenório, nosso candidato a prefeito, venho, juntamente com o dr. Osvaldo Raimundo e o sr. Aderson Ramos de Almeida preparando um projeto de desapropriação da "Fazenda Piranema" e a "Dos Escravos", no Jardim Primavera, para ser apresentado ainda nessa legislatura.

Faço essa declaração, em primeira mão, pois o trabalho estava sendo feito em sigilo, a pedido de Joaquim Tenório, que não queria fôsse o mesmo julgado como mero meio de angariar votos.

Como se trata do interêsse de gente de Caxias, aqui, sr. redator-chefe está um advogado, consciente de seus deveres, explicando os fatos e anunciando as medidas que, de acôrdo com o futuro prefeito de Caxias, Joaquim Tenório, estão sendo, legalmente tomadas.

Atenciosamente se subscreve, — Gilberto de Oliveira".

Para Vereador
LUIZ FERNANDES
O homem das bicas

P. R. T. — P. S. D.

ESTE SIM, JA AJUDOU O NOSSO MUNICIPIO. AGORA, MERITIENSE, ME AJUDA EM 3 DE OUTUBRO, COLOCANDO AS MINHAS CEDULAS NAS URNAS

CEDULAS: RUA SAO PEDRO, 24 — SOBRADO — SALA 5 — SAO JOAO DE MERITI

CAXIAS
Vila Rosário
Vende-se casa vazia, com 2 quartos, sala, etc., lotação à porta desde a Praça Mauá, em terreno 20x50. Ver Rua Martins Pôrto, 60 - Tel.: 38-2224

CABELO BRANCO?
ORF-LÉNE
TINGE MELHOR E NÃO MANCHA

SINGER USADAS

VENDEMOS otimas recondicionadas das antigas 10 anos de garantia 3 gavetas Entrada Cr$ 500,00 e por mês Cr$ 300,00 — 5 gavetas Entrada Cr$ 900,00 e mensalidade de Cr$ 300,00 Pagamento à vista 3 gavetas Cr$ 4.000,00; 5 gavetas Cr$ 5.000,00 — Tambem compramos MAQUINAS USADAS – RUA ESTACIO DE SA 165-A Largo do Estácio – Tel.: 28-7547 e AV MONSENHOR FELIX 538-A IRAJA perto da Estação – CUMPRIMOS O QUE ANUNCIAMOS

RUY MAFRA & IRMÃO

VISITOU BRASILIA A ESCOLA SUPERIOR DE GUERRA — Cumprindo o programa de visitas especiais do corrente ano letivo, a Escola Superior de Guerra estêve, ontem, em Brasília, aí percorrendo, durante todo o dia, as obras, em andamento e já concluídas, da futura Capital da República. Os estagiários, em aviões da Panair do Brasil, embarcaram em Belo Horizonte, onde se encontravam há dois dias, tendo visitado as obras da Central Elétrica de Furnas e as instalações da Companhia Siderúrgica Mannesmann. Participaram da visita a Brasília o major-brigadeiro Vasco Alves Sêco, comandante da Escola Superior de Guerra; contra-almirante Luis Felipe de Saldanha da Gama, diretor do Curso Superior de Guerra; brigadeiros Henrique Fleiuss, Gabriel Grum Moss e Antônio Joaquim da Silva Gomes, generais João Batista de Matos e Djalma Dias Ribeiro, desembargador Antônio Faustino Nascimento e muitos outros estagiários, todos pessoas de maior destaque nos nossos círculos militares, econômicos, jurídicos e da alta administração do país. Na gravura, um flagrante do embarque.

Ferroviários em situação calamitosa

Uma comissão de empregados da Estrada de Ferro Central do Brasil, composta dos ferroviários, João Pacheco Neto (presidente), Vanderlei da Silva, Geraldo Monteiro Gomes, Célio Pacheco, José Chaves e outros, todos da verba de obras, estêve ontem em nossa redação para esclarecer e tornar pública a situação de verdadeira calamidade em que se encontram.

Tomando a palavra por seus companheiros, o senhor João Pacheco Neto declarou o seguinte:

— Com a criação da Rêde Ferroviária Nacional S. A., o pessoal que recebe pela verba de obras da Central do Brasil, não foi incluído no quadro de funcionários da mesma Estrada. Essa situação criou sérios embaraços para mais de 3 mil ferroviários, todos já com 5 e até 15 anos de serviços prestados àquela ferrovia, pois, não sendo funcionários, estão na iminência de serem dispensados, se até o dia 31 de dezembro próximo não fôr votada verba especial. Até essa data, existe numerário para pagamento dêsses empregados, mas se providências urgentes não forem tomadas, no próximo ano, milhares de famílias ficarão ao desamparo.

E prosseguindo:

— Quando nos vimos fora do quadro de funcionários, procuramos o ministro da Viação, senhor Lúcio Meira, a quem relatamos o fato e êle nos prometeu uma solução, contanto que uma exposição de motivos a êle fôsse dirigida. O documento foi redigido e encaminhado à s. exa., que, entretanto, o retem em seu poder desde o dia 10 de março do corrente, sem qualquer despacho.

Os ferroviários apelam para o ministro Lúcio Meira, a fim de que atente para a situação dos referidos servidores daquela ferrovia, solucionando o problema dos mesmos, antes que seja demasiado tarde.

A comissão que nos visitou solicitou ainda aos seus colegas que compareçam à reunião que será realizada no dia 17 do corrente, às 18 horas, na União dos Ferroviários do Brasil, quando serão estudados diversos problemas da classe.

PNEU VERMELHO REFORMAS LTDA.
VENDA DE PNEUS NOVOS, REFORMADOS E USADOS DE TODAS AS MARCAS
OFICINA COMPLETA DE BORRACHEIRO
Rua Teixeira Ribeiro, 500 (Fundos) — Bonsucesso
Frente para o Porco que Ri e ao lado do Posto Colorado na Av. Brasil

CLÍNICA SÃO GERALDO
AVENIDA MEM DE SA, 226-A — Sala 202
3as. 5as. e sábados, 9 às 13 horas
RUA URANOS 1385 — 3as. 5as. e sábs. 16 às 20 horas
DR. CARLOS JOSÉ MENEZES ROCHA
TELS.: 30-7498 — 30-0906 — 32-8758

USINA
MÁQUINAS RODOVIÁRIAS BRASILEIRAS S. A.
MAROBRAS
TEMOS VAGAS
NA TURMA DIURNA, PARA:
SOLDADORES ELÉTRICOS
PLAINADORES
TORNEIROS
VIDRACEIROS
ELETRICISTAS
NA TURMA NOTURNA, PARA:
SOLDADORES ELÉTRICOS
Apresentar-se no km. 15,2 da Estrada Rio-Petrópolis, pista para Petrópolis
CONDUÇÃO: Ônibus Duque de Caxias e Mantiqueira, para na porta
DAMOS PREFERÊNCIA A MORADORES DO MUNICIPIO DE DUQUE DE CAXIAS, R. J.

Os procuradores autárquicos não têm direito aos vencimentos da Lei 3 414

Parecer do DASP sôbre vencimentos dos procuradores

O Consultor Jurídico do DASP, sr. Clenicio da Silva Duarte, respondendo a uma consulta formulada pelo Instituto Nacional do Pinho, em parecer aprovado pelo diretor-geral daquele Departamento, publicado no "Diário Oficial" de 11 do corrente, concluiu no sentido de que os procuradores autárquicos não têm direitos aos vencimentos fixados pela Lei 3.414, de 20 de junho de 1958.

A consulta foi aprovada em face dos requerimentos apresentados pelos Procuradores do mencionado Instituto, que alegaram a inocuidade do veto ao art. 5.º, números III, IV e V do Projeto que se converteu na Lei 3.414, citada.

A razão da inoperância seria o fato de não ter sido revogada a Lei número 499, de 28 de novembro de 1948, cujo art. 16 equiparou os vencimentos dos Procuradores da República, de 1.ª, 2.ª e 3.ª categorias, respectivamente, aos dos curadores, promotores e promotores substitutos da Justiça do Distrito Federal, sendo os vencimentos dêstes majorados pela Lei 3.414, de 1958 (art. 9.º), disposição esta não vetada.

Entendendo de modo contrário, demonstra o Consultor Jurídico do DASP que se deu a revogação expressa do dispositivo invocado pelos requerentes, salientando: "Assente que o artigo 13 da Lei número 116, de 15 de outubro de 1947, é uma disposição em contrário à Lei número 3.414, de 20 de junho de 1958, havendo êste último diploma legal revogado expressamente aquêle preceito, bem como demais disposições em contrário, segue-se que qualquer norma semelhante ao art. 13 da citada Lei número 116, de 1947, também se acha revogada, pela contrariedade evidente que apresentará, pois se A é contrário a B e se B é igual a C, impõe-se a conclusão que A será contrário a C".

Salienta a mesma autoridade que, não só por fôrça de dispositivo é uma consequência do disposto no art. 13 da Lei 116, de 1947, enumerando taxativamente como contrário à Lei.

Ilustrando a exegese esposada, o parecer cita, a propósito, o que diz Carlos Maximiliano (Hermenêutica e Aplicação do Direito, 4.ª ed., 1947, número 445, página 428):

"Extinta uma disposição, ou um instituto jurídico, cessam tôdas as determinações que aparecem como simples conseqüências, explicações, limitações, ou se destinam a lhe facilitar a execução ou funcionamento, a fortalecer ou abrandar os seus efeitos. O preceito principal arrasta em sua queda o seu dependente ou acessório".

O parecer, que é longo, contém outras citações de tratadistas que reforçam o ponto de vista defendido, inclusive do consultor geral da República, sr. A. Gonçalves de Oliveira.

Sindicato dos Trabalhadores nas Indústrias de Calçados e de Luvas, Bôlsas e Peles de Resguardo do Rio de Janeiro

Sede própria: Rua de Santana, 205, 1.º andar — tel.: 32-6189

EDITAL

Assembléia Extraordinária

Pelo presente, ficam convocados todos os associados, em pleno gôzo de seus direitos sindicais, para uma Assembléia Extraordinária, a realizar-se no dia 16 de setembro de 1958, às 18 horas, em 1.ª Convocação, e às 19 horas, em 2.ª Convocação com qualquer número, em nossa sede social, à Rua de Santana, n.º 205 — 1.º andar, para discutir e deliberar sôbre a seguinte Ordem do Dia:

1.º) Leitura, discussão e aprovação da Ata da Assembléia anterior;

2.º) Apreciação e Ratificação do acôrdo salarial firmado entre a Diretoria dêste Sindicato e o Sindicato Patronal;

3.º) Assuntos Gerais.

Rio de Janeiro, 12 de setembro de 1958.

PLÍNIO ALVES — Presidente

FÁBRICA DE "SHORTS" – Cr$ 65,00
RUA SENHOR DOS PASSOS, 215 - SOBRADO
LEÃO DO NORTE

ADICIONE WYNN

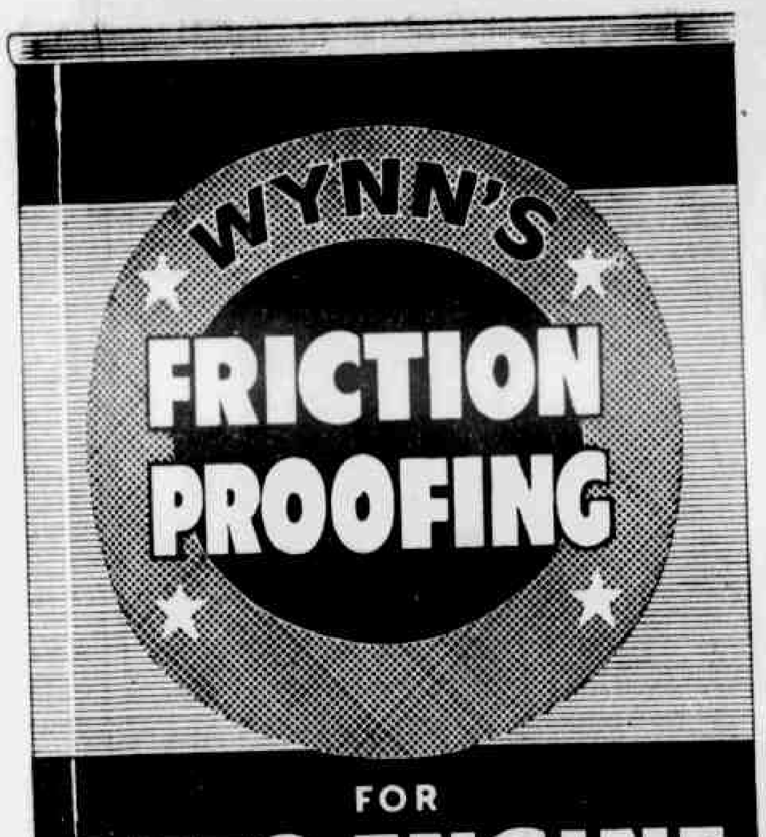

NO CÁRTER!

Wynn Auto Engine (lata amarela) é o novo protetor 100% antifriccionante que protege as superfícies dos metais em movimento, contra a fricção e a corrosão. Reduz os depósitos nocivos dos anéis, válvulas e tuchos hidráulicos, os mancais trabalham livremente, economizando gasolina e mantendo tôda a potência! Proteja o motor do seu carro adicionando Wynn ao óleo do cárter!

WYNN
faz seu carro viver mais!

Para o diferencial e o hidramático, adicione Wynn (lata azul) ao óleo do câmbio!

Para a câmara de combustão, adicione Wynn (lata laranja) à gasolina!

* Importado dos E. U. A.

Distribuidores Adornal RUA DO RESENDE, 137-A - TEL. 52-5737

em são paulo
o brasão de uma hospedagem nobre
PRINCIPE Hotel
lhe oferece, em um ambiente aristocrático, 101 luxuosos e moderníssimos apartamentos.
recentemente inaugurado bar-restaurante
avenida são joão, 1072 - tel. 37-0181

Não espere! Mude logo para o Esso Extra Motor Oil Faixa Dourada!

CONTRA O VETO CRUEL E PELA APOSENTADORIA MÓVEL

VALDIR JOSE MANSURE, repórter de LUTA DEMOCRÁTICA, candidato a vereador pelo P. L.

Escreveram no POSTE

6415 — 4	6843 — 11
4716 — 4	366 — 17
6884 — 21	033 — 9
5508 — 2	8 — 15
Jonas	Nil
0695 — 34	5168 — 17
6962 — 16	2476 — 19
5835 — 14	5396 — 24
3130 — 8	7723 — 6
6642 — 11	1763 — 16

ASTÓRIA HOTEL
Com Bar e Restaurante
Água quente e fria. Praça 23 de Outubro n.º 18
CAXIAS - ESTADO DO RIO

ANO NOVO JUDAICO DE 5719

MENSAGEM DO GRÃO-RABINO DR. HENRIQUE LEMLE

"Os israelitas celebram, a partir da noite de 14 de setembro corrente, o Ano Novo religioso de 5719, conforme o calendário tradicional. Mais uma vez se submetem, em prece e meditação, ao julgamento divino diante do qual, conforme a litúrgia sagrada, devem aparecer todos — poderosos e pequenos, indivíduos e nações. Não estamos expostos a uma sentença definitiva, já selada de antemão. O ser humano dispõe de meios para tornar o futuro mais esperançoso, mais promissor: "Retôrno a Deus, reza e ações boas convertem o destino severo". Oxalá, as preces tenham o seu efeito milenar e inspirador também sôbre nós, a fim de que saibamos aproveitar essas fôrças eternas para evitar o que se nos apresenta como grave ameaça ao bem-estar, ao desenvolvimento moral, à paz do mundo!

A Humanidade acaba de conquistar o ilimitado espaço lá fora — que ela garanta a felicidade na alma de cada um! Energias novas e poderosas estão sendo feitas acessíveis ao homem — que êle jamais deixe de influenciar-se pela energia mais construtiva da consciência! Nos laboratórios, extende-se o âmbito da vida humana; a sobrevivência do gênero humano depende dos lares, das escolas e dos templos. Ficamos gratos a todos que, neste Brasil, no mundo lá fora, em meio do povo judeu e, especialmente, no Estado de Israel, nos dão exemplos de dedicação a ideais elevados e de serviço a interêsses não-egoístas. Êses exemplos nos encorajam e todos juntos nos esforçaremos para que o Novo Ano seja abençoado com uma juventude bem orientada, famílias moralmente garantidas, seres humanos verdadeiramente felizes. Então seremos, de fato, inscritos no livro duma vida boa — BESEFER KHAYIM TOVIM".

Jardim América
TERRENOS PRONTOS PARA CONSTRUIR
No entroncamento das Avs Brasil, Bandeira e Dutra
Telefone: 32-8655.

Na luta contra a corrução e pelo amparo à infância

MERITIENSE! — Aplica uma chicotada na corrução e ajuda-me a lutar pelos que não podem lutar, sufragando nas urnas, no pleito de dia 3 de outubro, o nome de ANTÔNIO LEMOS, o repórter de LUTA DEMOCRÁTICA, que, se eleito, lutará pelo amparo à infância e será uma voz em defesa do direito humano. As urnas com ANTÔNIO LEMOS, para tanto eleitor meritiense, poderás encontrar as cédulas daquele destemido repórter nos seguintes locais: COELHO DA ROCHA — Rua 16, quadra 54, lote 17 — sr. Romualdo Pedro Valim. VENDA VELHA — Rua João de Deus Menezes, lote 1 (Barraca São Jorge) — sr. Beabdil Corrêa Teixeira. VENDA VELHA — Entrada de Copacabana (sede social do Copacabana Futebol Clube) — sr. José Xavier do Carmo. VILA CAJU — Rua Luís de Menezes, lote 4, quadra 2 — sr. Benedito Alves da Silva e José Sebastião da Silva, o popular "Lasgado". EDEN — Rua Paulino Barbosa, n.º 85 — sr. Vitalino José Vitório. EDEN — Rua Piracajuba, n.º 488 — sra. Valdenir Pereira Berreto. VILA TIRADENTES — Rua da Penha, n.º 407 — sra. Amália Silva Santos. VALE DA SIMPATIA — Rua D n.º 59 — sra. Dalva dos Santos Silva. VILA ROSALI — Avenida Pernambucana, n.º 1 800 — sr. Jonas de Oliveira. CENTRO — Rua da Matriz, número 192 — Sucursal de LUTA DEMOCRÁTICA. CENTRO — Avenida Doutor Arruda de Negreiros, número 247 — sobrado.

TERNOS DESDE 300,00
Vendem-se, de linho, casimira ou tropical, na RUA VISCONDE DE MARANGUAPE número 15 LARGO DA LAPA

E quando chegarmos aos 100 milhões?

Muito se tem falado contra a derrubada indiscriminada de árvores. No entanto é possível que nem todos apanhem a gravidade do problema que isso representa. Para que se tenha idéia da sua extensão, vejamos alguns números. O total das matas no território nacional, em 1911, era de 5.018.832 quilômetros quadrados. Em 1956, as nossas reservas florestais haviam diminuído para 3 367 696 quilômetros quadrados. E ultimamente estima-se que a derrubada de matas atinja, por ano, pouco menos que a superfície do Estado do Espírito Santo.

Estes dados nos dão o que pensar. Segundo estatísticas recentes, a população do Brasil, em 1978, alcançará os 100 milhões de habitantes. Continuando o progressivo desaparecimento de nossas florestas, continuando os enormes estragos causados pela erosão, estaremos legando um deserto aos nossos filhos. Sem dúvida as autoridades pensam na questão, se esforçam por resolvê-la. Mas é preciso que todos se interessem decididamente pelo problema. Não bastam os esforços do Ministério da Agricultura, se as campanhas educacionais por êle organizadas não contarem com o apoio decidido de organizações diversas.

Neste particular tem-se destacado a atuação da Cia. Ultragaz S.A. que, com a sua campanha de proteção à árvore, vem auxiliando em muito a Campanha de Educação Florestal do Ministério da Agricultura. Abordando a derrubada das nossas reservas florestais, a "Campanha de Proteção à Árvore" não só visa a proteção das nossas matas, mas também aconselha o plantio. Focalizando vários aspectos dessa campanha meritória, insiste num slogan: — "Plante Árvores — Não deixe de herança um deserto". Trata-se realmente de uma grande colaboração espontânea e desinteressada aos serviços do Ministério da Agricultura. Se todos os brasileiros plantassem ao menos uma árvore por ano, mais de 60 milhões de árvores substituiriam anualmente as derrubadas e um grande passo teria sido dado no sentido de evitarmos os prejuízos causados pela erosão. Parece-nos que iniciativas dessa natureza, em seu conjunto, significam a contribuição patriótica devida, a colaboração necessária para a solução de tão importante problema nacional.

ESTÁ DOENTE?
Não tem melhoras? Deseja uma consulta espiritualista? Escreva dizendo o que sente, para o Centro Espírita São Miguel — Rua Pels, 1[illegible] enviando endereço e selos para resposta

Os doentes do Hospital Clemente Ferreira

PASSAM FOME E SÃO MALTRATADOS

Um tuberculoso, atirado ao jardim, morreu sem socorro médico — Protestou e foi pôsto na rua

Na noite de ontem, estêve em nossa redação o senhor Bernardino Pereira Fernandes, que se encontrava internado no Hospital Clemente Ferreira, paar tuberculosos, sito na R. Carlos Seidl, 83, de onde teve alta por ter discutido com um médico. Bernardino, que agora está na, dormindo ao relento, pois não tem para onde ir, veio contar-nos a razão de sua precipitada alta daquele nosocômio.

— No domingo passado — narra êle — uma ambulância, que infelizmente não consegui identificar, chegou ao hospital, carregando um pobre homem tuberculoso e atirou-o no jardim, de qualquer maneira no meio do mato. Eu e outros internos, penalizados com o estado do doente, fizemo-lhe uma cama de jornal e nos dirigimos ao médico de plantão, a quem solicitamos recolher o enfêrmo, pois havia leitos vazos no hospital. O médico, entretanto, destratou-nos e tive com êle séria discussão. Pouco depois, o homem morreu e estêve no local a polícia, que providenciou a remoção do cadáver num rabecão. Por ter tomado a defesa do doente e discutido com o médico, ontem, me deram alta e jogaram-me na rua.

OUTRAS QUEIXAS

E prosseguindo em sua queixa, Bernardino declarou:

— Os internados do hospital têm mêdo de falar, mas eu, que já fui, pràticamente, expulso dali vou dizer a verdade: "Os doentes são maltratados e espancados pelo enfermeiro do pavilhão "C", de nome Pedro e vulgo "Mula Manca", que, além de ser violento, é péssimo profissional.

— A alimentação distribuída aos doentes também é pouca e mal preparada, constando, até, que os empregados do hospital levam os melhores artigos para as suas casas, deixando os tuberculosos a passar fome.

Datilógrafo
CONCENTRADOS NACIONAIS S/A precisa de um datilógrafo. Apresentar-se à Estrada Rio-Petrópolis, km 13,750 m., depois de 12 horas. Lugar de futuro.

Cartão de inscrição
Tendo sido extraviado o cartão de inscrição n.º ..... 127 280 de Vendas à Vista da Prefeitura e pertencente à Peixaria Tijuca Ltda., faz-se prova para requerer 2.ª via.

Salão Santa Rosa para funcionários públicos

O IPASE realizará um salão de pintura para os funcionários públicos federais, de 17 a 28 de novembro próximo, vindouro com um prêmio de Cr$ 50.000,00 (cinquenta mil cruzeiros) a ser conferido ao melhor trabalho apresentado.

As inscrições estão abertas até o dia 30 de setembro, na sede da Escolinha de Arte, à Rua Marechal Câmara, 314 - 4.º andar, onde deverão também ser entregues os quadros a serem julgados.

O IPASE designou para a Comissão julgadora: Antônio Bento, Mário Barata, José Roberto Teixeira Leite e Orval.

MAQUINAS SINGER RECONDICIONADAS

[illegible] com [illegible] anos de garantia podereis adquirir com Cr$ 500,00 de entrada e Cr$ [illegible],00 mensais
A VISTA — CR$ 5 200,00
CASA POPULAR DE MAQUINAS
RUA HADDOCK LOBO 67
Tel. 48-8774
"Compramos máquinas usadas de qualquer tipo"

O investigador Bravo do Serviço de Investigações da Central do Brasil, lotado em Barra do Piraí, prendeu ontem, naquela cidade, os punguistas Manuel Neto Sobrinho, solteiro, de 20 anos, e Deici Vieira da Silva, vulgo "Catita", solteiro, de 26 anos, ambos residentes na mesma cidade. Ao tomar conhecimento da prisão dêsses larápios, o chefe do Serviço de Investigações requisitou os detidos para esta capital, pois os mesmos são suspeitos de várias "pungas", praticadas no interior dos trens da Central. Apurou ainda aquêle serviço que êsses punguistas são vendedores de jóias falsas, fabricadas com ferro velho e vidrilho, vendendo-as como verdadeiras, iludindo os incautos. Enquanto as diligências para esclarecer a vida pregressa dos presos se processavam, o investigador Odo, do mesmo setor policial, prendeu, num trem em Vieira Fazenda, outro punguista: Florivaldo Soares, solteiro, de 25 anos, residente na Rua Miguel Ramos, 67, em Maria da Graça.

SUPER HENÉ ALEMÃO
ALISA E TINGE MELHOR SEM QUEBRAR O CABELO
SHAMPOO "PROMETA"
PARA CABELOS ALISADOS
Tira a acidez e dá suavidade aos cabelos
Vendas
CENTRO: RUA DOM GERARDO, 58 - Tel.: 23-1448
PENHA: RUA DOS ROMEIROS, 186 - sala 209
MADUREIRA: RUA ALCINA, 1 - sala 201

TERRENOS
ROCHA MIRANDA
Entrada a partir de Cr$ 1.872,00 — Ver e tratar à Praça 8 de Maio 101. Casa Central, com o sr. Aristóteles, todos os dias das 7 às 18 horas inclusive domingos e feriados.

U.D.N.
AGUINALDO COSTA
PARA DEPUTADO
VISITE NOSSO ESCRITÓRIO: AV. RIO BRANCO, 117 - 8.º
TELEFONE: 52-4933

HOTEL CAXIAS
AV. RIO-PETRÓPOLIS 1945
Apartamentos confortáveis e quartos de primeira
Restaurante com preços à minuta e comercial

SOLDADORES E DESENHISTAS
PRECISAM-SE, À PRAÇA ALBERTO MONTEIRO FILHO, Nº 10 (Antiga Viúva Cláudio). VIDRARIAS CISPER.
— PAGA-SE BEM —

DESENHISTA-PROJETISTA
Precisa-se um com prática em construção de aparelhos e artefatos de chapa para trabalhar na Estrada Rio—Petrópolis quilômetro 14
DESENHISTA-AUXILIAR
Precisa-se de um para desenho de aparelhos e artefatos de chapa para trabalhar na Estrada Rio—Petrópolis quilômetro 14.
Os candidatos deverão apresentar-se na Av. Presidente Wilson 210 — sala 317 dias 9 e 10 do corrente depois das 15,00 horas.

NOVO LOTEAMENTO — PENHA —
A 7 minutos da Estação. Ruas calçadas e iluminadas, escolas, indústrias, e comércio farto e variado. Ônibus Lotações e trens, passando em frente aos terrenos. Não cobramos entrada, prestações de Cr$ 2.000,00 e pode construir. Informações no pôsto de vendas na Estação da Penha, lado da Rua Nicaragua em frente ao ponto das Lotações Penha—Tiradentes, na guarita de terrenos com Oriando todos os dias das 8 às 18 horas.

MÓVEIS COM 50% DE DESCONTO

Dormitórios folheados de	Cr$	4 000,00	por	Cr$	2 000,00
Dormitórios Mexicanos de	Cr$	16 000,00	"	Cr$	8 000,00
Dormitórios Chipandale de	Cr$	20 000,00	"	Cr$	10 000,00
Salas de jantar folheadas de	Cr$	4 000,00	"	Cr$	2 000,00
Salas de jantar Mexicanas de	Cr$	16 000,00	"	Cr$	8 000,00
Salas de Jantar Chipandale de	Cr$	20 000,00	"	Cr$	10 000,00
Grupo estofado de	Cr$	4 000,00	"	Cr$	1 400,00

Grande variedade de Dormitórios, Salas de jantar e peças avulsas em todos os estilos por preços abaixo do custo por motivo de renovação de estoque. Facilita-se o pagamento.
RUA DO CATETE, 137 - 1.º andar

agora GASBRAS com
TROCA SISTEMÁTICA
GAS BRAS
você recebe o gás quando dêle necessita
APROVEITE! COMPRE AGORA EM SUAVES PRESTAÇÕES, NA GASBRAS E SEUS REVENDEDORES

UNICA QUE FAZ ENTREGA SEMANAL, PERMITINDO AO CONSUMIDOR RECEBER O GÁS ATÉ 4 VEZES POR MÊS.

ENTREGA RIGOROSAMENTE EM DIA MARCADO DA SEMANA.

O CONSUMIDOR RECEBE O GÁS QUANDO DÊLE NECESSITA, BASTANDO UMA SIMPLES SOLICITAÇÃO.

MEIOS DE QUE GASBRAS DISPÕE PARA QUE O SISTEMA SEJA EFICIENTE E RÁPIDO.

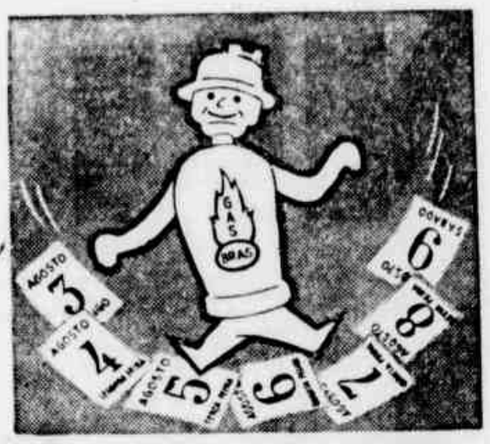

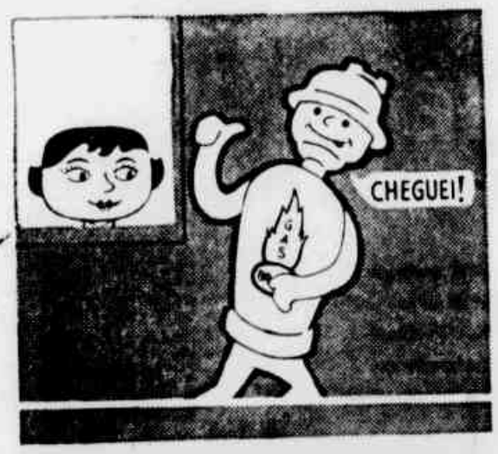

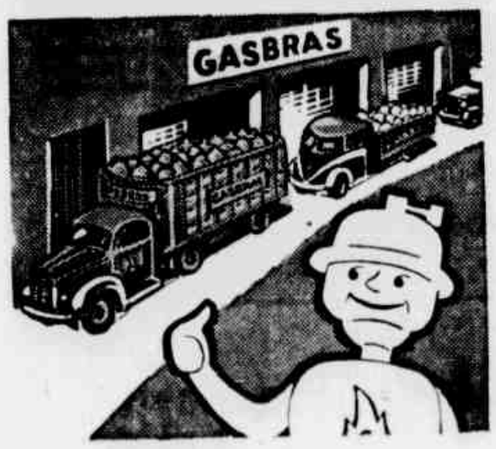

MACONHA E NAVALHA

A mundana agrediu a rival na Praça Mauá — No Distrito tentou "virar bicho" sendo, a muito custo, dominada

Dalva da Silva de Abreu (parda, casada, 29 anos, Rua Vassouras, 761, Corte Oito, em Caxias), na madrugada de ontem em virtude de um desentendimento com Sueli Sandra de Sousa (branca, solteira, 27 anos, residente no Morro do Jacaré, barraco sem número), foi por esta agredida a navalha sofrendo ferimento contuso no pescoço. A vítima foi levada para o Hospital Sousa Aguiar, de onde retirou-se após medicada.

As duas mulheres encontravam-se na Praça Mauá, disputando as preferências de um indivíduo não identificado. Antes mesmo que uma levasse a melhor, desentenderam-se, havendo de início troca de palavras pesadas. Em seguida atracaram-se em forte luta que culminou com a agressão de Sueli que, sacando uma navalha da bôlsa, feriu o pescoço da contendora. Prêsa pelos soldados da Polícia Militar do Distrito Federal, Valdir Correia, n.º 4.132 e Agenor Silva, número 4.165, Sueli foi conduzida para o 9.º Distrito Policial.

A mulher todavia, no Distrito, investiu contra os policiais. Enfurecida apanhou uma cadeira atirando de encontro ao comissário. A luta prolongou-se por alguns instantes quando, por fim, foi dominada. O comissário solicitou o comparecimento do médico-legista Vicente Lopes que, examinando a mulher, constatou estar maconhada e não ébria, como a princípio se presumia. Autuada foi recolhida ao xadrez.

A mundana Sueli Sandra de Sousa

Grande Prêmio "Conde de Herzberg"

(CRITERIUM DE POTROS)

Carreira básica do programa de hoje, o "Conde de Herberg" é uma homenagem que presta a sociedade a um dos seus fundadores, em cuja residência houve, a 7 de julho de 1868, a primeira reunião para fundar o Jóquei Clube, com o fim de dar corridas de cavalos. Grande carreirista, o Conde de Herzberg possuiu vários parelheiros, entre êles Graca e Miss Jane Leal, esta importada da Inglaterra, havendo ambas ganho algumas provas no antigo hipódromo de São Francisco Xavier, que fica pouco antes inaugurado. A entidade e ao turfe em geral, foram muitos os serviços prestados pelo Conde de Herzberg, que veio a falecer em 1899, tendo a prova com o seu nome sido incluída no calendário clássico em 1920, em substituição ao "Esperança", que fôra criado em 1908 com a dotação de dois contos de réis e cujo primeiro ganhador foi o legendário tordilho Soberano, montado pelo Domingos Ferreira. Cresceu de valor o "Conde de Herzberg" depois que passou a ser o "Criterium dos Potros", sendo a dotação atual de Cr$ 350.000,00, disputando-o, sempre, os melhores representantes da ala masculina de 3 anos, em busca do título de líder.

GANHADORES DO "CONDE DE HERZBER"

1932 — Caico, I. Sousa
1933 — Serinhaem, I. Sousa
1934 — Ribeirão, A. Silva
1935 — Xuri, O. Ullôa
1936 — Funny Boy, L. Gonzalez
1937 — V-8, A. Molina
1938 — Negus, J. Batista
1939 — Trevo, J. Canales
1940 — Big Shot, L. Gonzalez
1941 — Criolan, S. Batista
1942 — Ark Royal, R. Freitas
1943 — El Faro, A. Molina
1944 — Typhoon, J. Mesquita
1945 — Goyo, R. Freitas
1946 — Holkar, O. Ullôa
1947 — Hamdam, L. Rigoni
1948 — Manguari, L. Rigoni
1949 — Nacar, L. Rigoni
1950 — Ondino, M. L'Ollierou
1951 — Prosper, E. Castillo
1952 — Targhi, L. Rigoni
1953 — Retiro, J. Marchant
1954 — Cadi, L. Rigoni
1955 — Ilex, F. Irigoyen
1956 — Jarusi, E. Castillo
1957 — Kraus, S. Lôbo

SINGER RECONDICIONADAS

Vendemos com garantia de 10 anos — 5 gavetas bobina redonda. Entrada de Cr$ 1.000,00 e mensalidades de Cr$ 100,00 ou à vista Cr$ 5.000,00

CASA LIBERAL DE MÁQUINAS

Rua Conde de Bonfim, 277 — Telefone 54-1296 — Rua Viúva Dantas 60-D — Campo Grande, perto da Estação. Compramos máquinas usadas em seu domicílio

TUDO PARA REFRIGERAÇÃO

Gás, compressores, motores, válvulas, termostatos, Rileys, e tôdas demais peças e componentes. Instalações frigoríficas completas para depósitos, armazéns, hotéis, açougues, restaurantes, bars, sorveterias, laticínios, etc. Departamento especializado de J. D. Magalhães S. A., Rua General Caldwell, 237 Fone: 32-4788

RESTAURANTE BAR ESTORIL

Quartos para solteiro, água fria e quente — Refeições [illegible] — Bebidas nacionais e estrangeiras — AV. RIO PETROPOLIS 1.872 — CAXIAS — ESTADO DO RIO

TERNOS DESDE CR$ 250,00

Vendem-se casimiras, linho e tropical, com desconto de 5% com êste anúncio

RUA DO LAVRADIO 159 Próximo à Avenida Mem de Sá

FOGÃO HELIOGÁS

Entrada Cr$ 300,00 — mensalidades de Cr$ 250,00. Entregamos em 48 horas instalado no seu domicílio

CASA LEBERAL DE MÁQUINAS

Rua Conde de Bonfim, 277 — Tel.: 54-1296 e R. Viúva Dantas 60-D — CAMPO GRANDE, Perto da Estação

HELIOGÁS — 4 bôcas, forno e estufa
Cr$ 100,00 DE ENTRADA

HELIOGÁS

Aceitamos tambem o seu fogão de querosene como entrada
ENTREGA AUTOMÁTICA

Casa Ajuz

R. Visc. Rio Branco, 54

HOTEL MERITI
RESTAURANTE DE 1.ª ORDEM
Avenida N. S. das Graças, 1.126 — São João de Meriti — E. do Rio — Tel.: PS. 1

CONSULTAS, Cr$ 100,00
Olhos, Ouvidos, Nariz e Garganta
Rua da Carioca, n.º 6, 4.º and. Das 13 às 18 horas. Consultas com hora marcada, Cr$ 200,00 Telefone 22-3652

VIDRAÇARIA CRUZEIRO DO SUL
IMPORTAÇÃO — EXPORTAÇÃO
VIDRAÇARIA CRUZEIRO DO SUL
Instalações completas de: Vidros — Metais — Espelhos — Cristais e Vidros Fantasias — Telhas — Ladrilhos — Paves — Tijolos e Molduras em grosso — Bisautagens — Espelhação — Gravação — Opacação etc. EXECUÇÃO RAPIDA — PREÇOS MÓDICOS — OFICINAS PROPRIAS
PAULINO RODRIGUES DA ROCHA & CIA. LTDA
RUA DOS ARCOS, 86 — FONE: 42-1434

Uma atitude infeliz

De ALMIR LEITE

No mês de julho já tivemos oportunidade de analisar o papel preponderante que a imprensa desempenha em todos os sentidos, quer no esporte ou na própria política. Naquela altura condenamos a atitude de um certo dirigente da Confederação Brasileira de Desportos que numa proibição boba, e porque não dizer, tôla, proibiu a ida de alguns jogadores a uma estação de Televisão, onde iriam receber as medalhas de ouro ofertadas por uma certa casa comercial. Todos nós conhecemos perfeitamente a utilidade dos "Jogos Infantis" e os "Jogos da Primavera" promovidos pelos nossos confrades de "Jornal dos Sports". Cada ano que passa o jornalista Mário Filho procura dar um colorido diferente às suas iniciativas, convidando atletas dos mais famosos para se exibirem perante o público brasileiro. No ano passado tivemos entre nós o famoso Bob Matias, atleta norte-americano e dos mais formidáveis das pistas de atletismo, que deu lições à nova geração brasileira, para que amanhã pudéssemos chegar a um plano destacado no esporte-base, infelizmente um tanto esquecido, como os demais esportes amadoristas. Quem falar dêstes "Jogos" é automàticamente contra o diretor de "Jornal dos Sports". Êste ano, quando serão disputados os "X Jogos da Primavera" com abertura no dia 21, aquêle destacado homem de imprensa tentou trazer até o Brasil a formidável tenista norte-americana Atea Gibson, campeã Mundial de Wembley, juntamente com a brasileira Maria Ester Bueno. Depois de tudo combinar com a Embaixada dos Estados Unidos e principalmente com mr. Cohen, aquêle jornalista foi cientificado que a própria Confederação Brasileira de Tênis havia telegrafado para a federação norte-americana, dizendo que a referida atleta só poderia vir, convidada pela própria confederação. Apesar da interferência, inclusive do deputado Geraldo Starling, os dirigentes Paulo Amorim e Paulo da Silva Costa mostraram-se irredutíveis, dizendo que se a famosa tenista viesse ao Brasil teria que se exibir com ingressos pagos. Ora, todos nós sabemos perfeitamente que só assim é que a Confederação Brasileira de Tênis poderia conseguir alguns níqueis, porque aquêles dirigentes não têm o senso de organização e por conseguinte não há o desenvolvimento do tênis e daí o desinterêsse do nosso público. Não resta dúvida que esta atitude anti-desportiva vai juntar-se às muitas, infelizmente existentes dentro do esporte brasileiro.

Erick Steiner apitará no certame paulista

SAO PAULO, 13 (Asapress) — Ficou definitivamente assentada a vinda do árbitro austríaco Erick Steiner para apitar no campeonato paulista de futebol.

Erick Steiner deverá chegar a esta capital no proximo dia 2 de setembro.

Ferramenteiros

Precisa-se de ferramenteiros-ajustadores com documentos. Rua General Dionisio, 430 Duque de Caxias

Sua DENTADURA ESTÁ CAINDO, ESTÁ QUEBRADA!

Procure a clínica especializada em DENTADURAS AMERICANAS
Dirigida pelo laureado especialista DR. ROMEU G. LOUREIRO
AV. MARECHAL FLORIANO 67

Mendonça Falcão em Paraguaçu

SAO PAULO, 13 (Asapress) — O presidente da Federação Paulista de Futebol, sr. Mendonça Falcão, seguirá amanhã para Paraguaçu a fim de assistir o jôgo entre a seleção amadora da entidade bandeirante x Atlético Brasil.

Não sofra mais

Seus males físicos e psíquicos serão curáveis. Consulte Charitas Humanitas, que médiuns e médias atenderão. Mande idade, nome, envelope sêlado com endereço para resposta. Pedidos para Caixa Postal, 13 — TIJUCA — Rio

22.º aniversário do F. P. A. Clube

O F.P.A. Clube, modelar agremiação do cenário amadorista, formada por servidores da Fábrica do Andaraí (Ministério da Guerra), completará, no próximo dia 25, o seu 22.º aniversário de fundação. Em comemoração, a diretoria do clube organizou um vasto programa, que vem-se desenrolando desde o dia 1.º, com várias competições cívicas e esportivas. Ainda quinta-feira última houve uma exibição de cães amestrados da Polícia Militar, a qual, aliás, foi coroada de grande êxito.

Em prosseguimento ao programa do mês de aniversário, teremos a seguinte programação:

Dia 13, sábado, às 9,30 horas — futebol de campo (Olímpiada).

Dia 15 — segunda-feira, às 17 horas — saltos em altura e distância (Olímpiada).

Dia 16 — têrça-feira, às 20 horas — Futebol de salão: F.P.A. x A.A. Regional.

Dia 17 — quarta-feira, às 17 horas — Boxe, 4 lutas — lutadores do Mangueira A.C.

Dia 18 — Quinta-feira, às 20 horas — Jiu-jitsu.

Dia 19 — sexta-feira, às 17 horas — futebol de salão (Olímpiada).

Dia 22 — segunda-feira, às 17 horas — dominó (Olímpiada); e às 20 horas, futebol de salão de veteranos, F.P.A. Clube x A.A. Florença.

Dia 23 — têrça-feira, às 17 horas — futebol totó (Olímpiada); e às 20 horas, futebol de salão, F.P.A. Clube x C.R. Vasco da Gama (dependendo de confirmação em virtude da tabela do campeonato).

Dia 24 — quarta-feira, às 17 horas — futebol de salão dos trintões e corrida de revezamento (Olímpiada).

Dia 25 — quinta-feira, às 17 horas — aniversário do clube: entrega de medalhas, exibição da cama elástica, por alunos da Escola de Educação Física do Exército, e coquetel às autoridades, associados e exmas. famílias e à Imprensa.

As competições esportivas (Olimpíadas) serão disputadas entre os servidores da Fábrica do Andaraí. Um grupo defenderá a bandeira branca, enquanto que o outro defenderá a bandeira azul, em disputa de um lindo troféu.

Homenagens aos campeões mundiais

CAMPINAS, 13 (Asapress) — Amanhã será prestada significativa homenagem aos srs. Paulo Machado de Carvalho e Vicente Feola, em um almôço que terá lugar na Churrascaria "Gaucha".

Por sua vez, em campo, antes do prélio com o Ponte Prêta, os craques De Sordi, Mauro e Dino receberão as homenagens da torcida, por motivo da conquista da VI Taça Jules Rimet.

Amidalas doentes?

Cura pela coagulação. Sem operação — Sem sangue — Sem dor — Sem repouso
DR. HENRIQUE BROCHADO
Av. Marechal Floriano, 115 — sob. junto ao Cine Primor — 8 às 17 horas
CLINICA DE OLHOS — OUVIDOS — NARIZ — GARGANTA

RUY MAFRA & IRMÃO
CUMPRE O QUE ANUNCIA

DEPÓSITO DAMASCENO

Comprador de: Aluminio, Bronze, Chumbo, Cobre, Garrafas, Ferro Velho, Zinco, Papel, Carro Velho e todos os Artigos do Ramo
PAGA-SE BEM
ARGEU ALVES DAMASCENO
Travessa Rosinda Martins 48 — Nova Iguaçu
Estado do Rio

WILSON MOREIRA NÃO DESEJA JOGAR PELO BETIS, DE SEVILHA

Afinal de contas, parece que Wilson Moreira permanecerá mesmo no Vasco. Hoje termina o prazo solicitado ao clube de São Januário pelo jogador, para uma solução do seu caso.

Já é do conhecimento do jovem atacante que o clube espanhol desejoso de contar com o seu concurso é o Betis, de Sevilha, e não o Espanhol, de Barcelona, e isso não agradou a Wilson.

Antes mesmo de qualquer contato com Zamora, no dia de ontem, Wilson declarou a um seu amigo da faculdade onde estuda que não aceitaria transferir-se para o Betis. Suas negociações eram feitas para jogar no Espanhol e não num clube pertencente à 2.ª divisão até há pouco.

Como se vê, Gradim poderá contar com o concurso do substituto de Vavá não só para o clássico de domingo, mas por todo o campeonato, se assim o desejar.

Ceninho virá para o Vasco

PORTO ALEGRE, 13 (Asapress) — O jogador Ceninho que acaba de rescindir o contrato com o Internacional, informou à reportagem, que viajará para o Rio, pois acertou com o emissário Nélson Adams o seu ingresso no clube cruzmaltino.

Recorde mundial de natação

AMSTERDA, 13 (FP) — A nadadora holandesa Tineke Lagerg, de 17 anos, bateu o record mundial dos 200 metros, "a la brasse" "borboleta", cobrindo a distância em 2'3?" e 9/10.

O antigo recorde estava em poder da norte-americana Nancy Ramey, com 2'40" e 5/10, estabelecido em Los Angeles, a 29 de junho último.

São Cristóvão x Portuguêsa, recorde negativo de renda

O cotejo efetuado ontem à tarde no Maracanã foi o que mais fraca arrecadação até agora proporcionou no maior estádio do mundo. Passaram pelas bilheterias apenas Cr$ 18.391,00, dando a cada clube um prejuizo de cêrca de 7 mil cruzeiros e 50 mil para a ADEM, que nenhuma providência tomou para a redução das despesas, como fizera por ocasião da peleja Portuguêsa x Bonsucesso.

A mulher fugiu com o pastor protestante

(Conclusão da 8.ª pág.)

aliada à devoção pelas coisas de Deus, abandonou todo o confôrto do lar, para segui-lo, envôlta na mística esperança de ser uma futura pregadora. Foi o que nos contou, tristonho e pesaroso, o portuário Valdemar.

22 ANOS DE CASADOS

Casara-se com Alcina há 22 anos. Uma existência. Do enlace nasceram 6 filhos: as duas mais velhas atualmente casadas e Ludemar, Roberto, Humberto, e Lélia, respectivamente com 17, 13, 12 e 8 anos.

UM ROMANCE FELIZ

Eram crianças, quando tudo começou. Frequentavam o templo protestante de Avelar, no Município de Vassouras, onde, juntos, iam atender piedosamente aos preceitos da sua religião. Namoravam-se e eram felizes. O tempo passou e a afeição cresceu. Até que um dia decididos, resolveram procurar o juiz e em seguida um pastor, diante do qual juraram, recíproca fidelidade eterna. E assim viveram até que Alcina veio a conhecer o vizinho João Antônio, com êle fazendo amizade.

PREGARIA A PALAVRA DE DEUS

Crente como êles, Antônio também frequentava a Assembléia de Deus, do Campo de São Cristóvão. Tudo, transcorria, bem, até que "Caboclo Brabo" resolveu mudar-se para Belfor Roxo. Astuto e com um fervor imaginário começou a insinuar Alcina a acompanhá-lo. Ela passaria a dirigir o templo daquela cidade e em virtude de sua fé extraordinária, muito poderia fazer pela conversão das ovelhas desgarradas, pregando do alto do púlpito a palavra de Deus. Vaidosa e lisonjeada, com aquela oportunidade, a mulher não vacilou. Aceitou a proposta. Ela, disse "Caboclo Brabo", em Belfor Roxo passaria a residir com sua espôsa, em um cômodo, ao lado de sua casa, pagando a importância de mil cruzeiros mensais.

DEIXARIA O LAR COM AS CRIANÇAS

No dia seguinte, quando Valdemar preparava-se para ir ao trabalho, sua espôsa o chamou, e disse-lhe da sua resolução. Com ela todavia, iriam as crianças e os móveis, e Valdemar assumiria a responsabilidade de pagar a mensalidade correspondente ao cômodo. Ponderações não adiantaram. Ela continuaria em sua companhia frequentando o templo em São Cristóvão, ao qual sempre pertenceram. Seus conselhos não conseguiram demover a mulher que iniciou a mudança dos móveis, tudo removendo do seu interior.

FALSO PASTOR

Na opinião de Valdemar, o pastor de Belfor Roxo, Tales Caldas, é o autor intelectual de sua desgraça. Diante da posição que desfruta, jamais poderia aprovar a atitude de Alcina. Cabia-lhe advertí-la severamente, assim como a João Antônio.

PASTÔRES MERCENARIOS

Atualmente acredita-se descrente de tudo. Todos os pastôres são mercenários. Cada crente obriga-se a dar dez por cento de seus salários, para a Igreja. Quando um, por qualquer motivo, não cumpre com esta obrigação, é repreendido em público e advertido para não correr futuramente em falta semelhante.

ESPERA PACIENTEMENTE O RETORNO DA FAMILIA

Disse-nos, por fim, Valdemar que mesmo diante da situação em que se encontra, continua aguardando o possível retôrno de sua espôsa e dos seus filhos, cuja falta é insuportável.

RESUMINDO

O empresário Maresca, fechou negócio com o América, a fim de levar êste clube a uma longa excursão pelos gramados Europeus em janeiro próximo.

Ao contrário do que se esperava, Nilo não assinou contrato com o Fluminense. Esperam os dirigentes tricolores que o assunto fique resolvido na próxima terça-feira.

O conjunto do Botafogo estará voando amanhã para Pôrto Alegre, onde jogará frente ao Grêmio. Na chefia estarão João Citro e Brandão Filho.

Na próxima têrça-feira ficará resolvido definitivamente a situação de Jaime, uma vez que Zamora terá os entendimentos finais com Fausto de Almeida nesse dia.

O conjunto mineiro de Bela Vista estará em ação esta tarde na Dinamarca, onde enfrentará o Aliança.

Milton Copollie estará em ação esta tarde frente ao Vasco, uma vez que foi aprovado nos exames médicos procedidos pelo dr. Paulo São Thiago.

Terá lugar amanhã o inicio do Campeonato de Futebol de Salão nas diversas quadras da cidade.

Hoje, às 9,30 horas, terão lugar na piscina do Guanabara as eliminatórias dos Campeonatos de Estreantes.

Amanhã na TV-Rio, durante o programa "Noite de Gala", terá lugar a luta entre Guanair Vial x Carlson Gracie, em confronto que promete ser dos mais sensacionais.

Estará reunida na próxima quinta-feira a Assembléia da Federação Metropolitana de Futebol, tratando, entre outros assuntos, da reestruturação dos funcionários ali lotados.

Informa-nos o sr. José Ramos de Freitas, que a Liga Paraguai, já aceitou tomar parte na "Taça do Atlântico". Disse ainda o presidente da Confederação Sul-Americana, diretamente de Assunção, que outros países serão devidamente "conversados".

Em São Paulo, estarão frente a frente esta tarde no Pacaembu, as equipes do Santos, lider invicto e o Corintians.

O empresário José da Gama ofereceu à Federação, e em consequência aos clubes cariocas, os serviços do apitador francês, sr. Maurici Guigui.

Nos jogos desta rodada será guardado um minuto de silencio pelo falecimento do pai do ponteiro Zagalo.

O Fluminense não aceitou a oferta de 4 milhões pelo centroavante Valdo, feita pelo empresário Zamora. Assunto encerrado...

baixam os preços GASBRAS
$100 de entrada

FOGÕES: ALFA
BRASIL
COSMOPOLITA
ELCO

PRAÇA TIRADENTES, 46
(JUNTO À AV. PASSOS)
RUA DO SENADO, 181

COBRÁS

GELADEIRAS TELEVISÕES MAQUINAS DE COSTURA RADIOS BICICLETAS

RIBOL É O FAVORITO NO "CRITERIUM DE POTROS"

Tentará o filho de Rieck retomar o bastão da liderança há pouco perdido para Endymion — Escorial já escoltou Gaudeamus na grama pesada — Xauã, pela primeira vez, enfrentará os líderes da turma, mas possui o melhor exercício na distância — Expectativa pelo desfecho da milha clássica, que apontará o verdadeiro líder

Com a presença de oito concorrentes, o G.P. "Conde de Herzberg", com a característica especial de ser o "Criterium de Potros", apresenta um campo bastante equilibrado e que, por isso mesmo, está fadado a trazer para os carreiristas momentos da maior emoção. Basta o fato de que, até o momento, ainda não se decidiu a liderança da ala masculina, para que a prova se revista, como de fato acontece, de um interêsse inusitado, pois o vencedor do "Criterium" passa a ser considerado de uma forma quase definitiva como o verdadeiro líder da turma.

Se, na ala feminina, Clareira já provou sobejamente ser a melhor de suas coetaneas, no setor dos machos o bastão vai passando de um para outro sem permitir que se possa fazer um juízo mais acertado sôbre o melhor potro da geração que êste ano estreou nas pistas. Ao vencer o G.P. "Ministério da Agricultura" (Inaugural), Ribol despontou na liderança, mas não tardou em cedê-la a Claustro, vencedor do Clássico "Paul Maugé". Esse filho de Cadir foi também o vencedor do "Vieira Souto" ao qual não compareceu Ribol, mas, de qualquer forma, firmava-se como o líder da turma. Voltando, porém, no Clássico "Raul de Carvalho", o futuroso filho de Rieck retomava o bastão de Claustro e de tal forma sobrepujou os adversários que a todos dava a impressão de ser mesmo o melhor entre seus companheiros. Com surprêsa, no entanto, veio a cair batido no Prêmio Antônio Prado, por Endymion que pela primeira vez o enfrentava. Colocadas as coisas neste pé, voltam a se defrontar esta tarde, Ribol, Claustro e Endymion, os três que passaram pela liderança, aparecendo como seus adversários outros indiscutíveis valores da nova geração, como sejam Escorial, Orton, Earl, Xauã e Seival.

RIBOL, FAVORITO DA PROVA

Em que pese sua derrota recente para Endymion — atual líder — será Ribol muito provàvelmente, o favorito da competição. E' que essa derrota deixou dúvidas, acreditando os entendidos que, em carreira normal, o potro do Haras Vale da Boa Esperança não perde para o descendente de Royal Forest. Com efeito Ribol, naquela oportunidade como em tantas outras, dado ao seu tipo "ronceiro", é um animal que precisa ser corrido com muita habilidade para não sofrer prejuízos durante o transcurso da prova. Seu pilôto necessita de extraordinário e rápido raciocínio para não se deixar "encaixotar" e aproveitar ao máximo todos os lances da carreira, a fim de obter a posição ideal para fazer atropelar o cavalo. Não foi feliz em sua derradeira apresentação, cujo percurso lhe foi inteiramente adverso, e daí a razão de sua derrota frente a Endymion sôbre o qual atropelou avassaladoramente nos últimos metros da contenda mas sem tempo para alcançar o ponteiro.

Ostentando o melhor de sua forma, com um trabalho magnífico para o cotejo desta tarde, Ribol irá à pista para tentar reaver a liderança perdida. Não será uma tarefa das mais fáceis, já se vê, pois irá encontrar na parelha treinada por Levi Ferreira, dois adversários temíveis e capazes de oferecer tenaz resistência ao favorito. Da mesma forma, Escorial apresenta-se como sério rival, sobretudo na pista de grama pesada, a mesma em que escoltou Gaudeamus em Cidade Jardim. Por seu turno, Orton, cuja corrida no "Prêmio Antônio Prado" não chegou entusiasmar, apresentou consideráveis melhoras, estando ante a uma grande performance. A êstes devemos acrescentar o nome de Xauã como uma incógnita no páreo, visto que, pela primeira vez enfrentará os líderes da turma e também a pista de grama pesada, mas que traz como maior credencial o fato de haver produzido o melhor exercício na milha. Restam Earl e Seival, os mais igualmente preparados para destacada atuação.

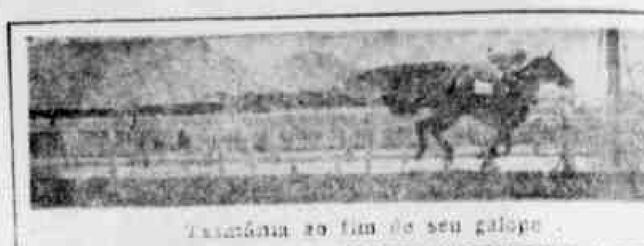
Tasmânia ao fim de seu galope

Gong vence firme ao favorito Effrenê

Boa vitória de Lily Rose sôbre Lis Blanc

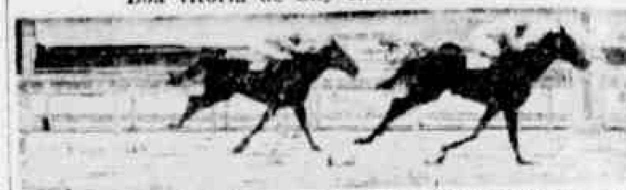
Temível foi o favorito, mas não conseguiu derrotar Encouraçado

Tirafogo não teve dificuldade em vencer o "Handicap"

Vitória de Aval, pilotado pelo líder "Bequinho"

Canzoniere deixou longe as suas adversárias

Em difícil final, Bomarchueco sobrepuja Argentino

INDICAÇÕES

No primeiro páreo não haverá apostas
Coroatá – Jolly Miss – Bal Masqué
La Morocha – Melissa – Ferrugem
Uru – Frontenac – Xanto
Supimpa – Anna D'Austria – Jacoará
Ganges – El Bacan – Forum
Parnahyba – Malim – Ultramar
Ribol – Escorial – Xauã
Mister Joe – Ocaso – Don Flavito

pura aguardente de cana
GARBOSA
esta sim ... É SABOROSA

Matadouro Modêlo de Duque de Caxias
DE
R. MACHADO DA COSTA
Inspeção Federal Registro n.º 2.010
COMPRA-SE QUALQUER QUANTIDADE DE BOIS VITELAS PORCOS CABRITOS LEITÕES E AVES PARA O CORTE - Vende-se farinha de osso - de sangue - chifres - unhas - xarque - sebo derretido - mortadela - salame - linguiça etc
Matadouro: Av. Botafogo 395 - Gramacho - Tel.: 241
Escritório: Rua Manuel Correia 22 - Duque de Caxias

PARA VOCÊ

Uma ponta:
RIBOL

Duas duplas:
2.º PAREO — 14
4.º PAREO — 12

Três placês:
COROATÁ
PARNAHYBA
MISTER JOE

AVISO

A corrida de hoje, será realizada na pista de areia com exceção do Clássico (GRANDE PRÊMIO CONDE HERZBERG).

J. MESQUITA, CONTANDO COM A VITÓRIA:

"Em qualquer raia são grandes as possibilidades de Supimpa"

"A égua está muito bem de estado e espero dela uma atuação destacada, inclusive uma bela vitória", afirma à nossa reportagem o famoso jóquei de Mossoró

Justiniano Mesquita é uma figura simpática e popular no setor do turfe carioca. E famosa, pois seu nome percorreu terras ao vencer pilotando o tordilho Mossoró o primeiro G. P. "Brasil" disputado no ano de 1933. Durante muito tempo exerceu a profissão de jóquei e o fêz com enorme brilho, conquistando um sem número de vitórias, algumas delas clássicas e que imortalizaram seus nomes nos anais das corridas. Um dia decidiu parar de montar, andou arredio da Gávea e posteriormente resolveu dedicar-se ao "entrainement" do puro sangue, para o que fêz o curso da Escola de Treinadores mantida pelo Jockey Club Brasileiro. Diplomado passou a exercer a profissão, tendo alguns bons animais em suas cocheiras, dentre êles a égua Supimpa, uma filha de Mossoró e que sob seus cuidados venceu há pouco mais de dois meses um páreo de 1.400 metros, na pista de areia, derrotando Ugica e outras. Depois disso correu mais vêzes, mas em ambas, não passou de 5.º e 6.º lugares, embora mantivesse a mesma boa forma que lhe valera a conquista da recente vitória. Estando ela inscrita novamente na reunião de amanhã, em páreo programado para a pista de grama, fomos procurar seu treinador para conhecer de sua chance no tapête verde. Já tudo indicava que a corrida deveria passar para a areia, como provàvelmente acontecerá, mas, de qualquer modo seria oportuno ouvir a palavra de Mesquita sôbre as possibilidades de Supimpa nesta ou naquela raia. E foi assim que ele começou, respondendo à nossa pergunta sôbre o atual [illegible] da égua.

— O páreo deve passar para a areia — interrompemos.

— Sim, as pistas estão muito molhadas e nesse caso o páreo de minha pupila deve ser mesmo na areia. Mas, fosse qual fôsse a raia suas possibilidades são muito grandes na prova.

— Acha que vencerá?

— Está preparada para uma grande atuação, inclusive a vitória.

— Qual a maior adversária?

— Creio que Ana D'Austria será a favorita e é talvez a maior rival no páreo, como também pode aparecer uma outra competidora para brigar pelo triunfo no final. Mas se a filha de Mossoró confirmar os bons exercícios que tem vai ser um "osso duro de roer"...

Programa para a corrida de hoje

1.º PÁREO — 1.200 metros — Cr$ 70 mil — Às 13.50 horas

1—1	Jolly Miss, A. Santos	56 20	7.º Crystille-Terpsicore	1500	AL	H. Souza
2	Ito e C. Paranhos	56 50	6.º Junha-B. Masque	1400	AL	W. Costa
3	Periclealpa, E. Cast.	56 30	5.º Idem	Idem		E. Castillo
4	Imi, G. Queiroz	56 50	2.º Jacoba-Sea Mew	1400	AL	J. Penha
3—5	Bal Masqué, J. Ramos	56 [illegible]	1.º Crystille-Terpsicore	1200	AL	P. B. Silva
6	Lacrima, H. Cunha	56 20	U.º Escalia-F. Hope	1200	AP	P. Morgado
4—7	Coroatá, M. Silva	56 50	[illegible] Venillis-Esade	1200	AP	S. d'Amora

2.º PÁREO — 1.500 metros — Cr$ 65 mil — Às 14,15 horas

		Kt. Ct.				
1—1	La Morocha, F. Font	60 30	3.º Z. Z. Zum-Winetbus	1000	GL	C. Pereira
2—2	Florisa, A. Santos	52 40	4.º Pinheirama-Kuty	1200	AL	C. Tôrres
3	Arancina, J. Portilho	52 35	3.º Idem	Idem		M. F. Neves
3—4	Quitéria, J. Marinho	52 30	2.º Mabú-Melissa	1000	AP	R. Costa
5	Ferrugem, C. Paranhos	52 50	1.º Anna d'Austria-Sarará	1400	AP	A. D. Monteiro
4—6	Chaporena, N/C	52 20	2.º Mabú-Violeta	1300	PSI	P. Morgado
"	Melissa, M. Silva	52 30	2.º Mabú-Quitéria	1600	AP	Idem

3.º PÁREO — 1.500 metros — Cr$ 80 mil — Às 14,40 horas

		Kt. Ct.				
1—1	Frontenac, F. Irig.	55 30	5.º Ranieri-Prelude	1400	GL	P. Gusso
2—2	Xanto, J. Marchant	55 30	2.º Ottono-Torte	1400	AL	C. Cabral
3—3	Uru, O. Ulôa	55 30	2.º Myron-Xênio	1400	AL	E. Freitas
4—4	Larche, D. P. Silva	55 50	4.º Beto-Lisambo	1200	AP	O. Maria
5	Safari, E. Castillo	55 50	4.º Orton-Beto	1300	GM	E. Castillo

4.º PÁREO — 1.300 metros — Cr$ 65 mil — Às 15,10 horas

		Kt. Ct.				
1—1	Anna d'Austria, Irig.	58 20	2.º Ferrugem-Sarará	1400	AP	P. Gusso F.º
2	Sreelitzia, P. Fontoura	54 40	1.º Penalcrosa-Freia	1200	AL	M. Mendes
3—3	Supimpa, O. Queiroz	60 30	3.º Melissa-Jacoará	1200	AL	J. Mesquita
4	Jamboree, M. Niclerisk	54 30	7.º Ferrugem-Anna d'Austria	1400	AP	E. Cardoso
2—5	Jacoará, U. Cunha	54 25	5.º Idem	Idem		Exp. Coutinho
6	Miraya, N/C	54 —	8.º Melissa-Jacoará	1200	AL	G. Feijó
7	Mariska, H. Cunha	54 40	U.º Ferrugem-Anna d'Austria	1400	AP	A. Rosa
4—8	Chagrinée, D. P. Silva	56 40	Estreante	Estreante		B. Costa
9	Osiadora, C. Paranhos	54 35	8.º Ferrugem-Anna d'Austria	1400	AP	B. Carvalho
10	Chermaine, M. Silva	54 30	U.º Melissa-Jacoará	1200	AL	M. Gil

5.º PÁREO — 1.600 metros — Cr$ 55 mil — Às 15,40 horas

		Kt. Ct.				
1—1	Ganges, J. Portilho	52 30	1.º Locatário-Tanguá	1400	AP	L. Ferreira
2—2	Buridan, F. G. Silva	56 30	U.º Horban-El Bacan	2200	AL	E. Coutinho
3	Forum, I. Amaral	56 25	4.º Horban-El Bacan	Idem		W. Costa
3—4	Pambinal, J. Silva	56 40	7.º Idem	Idem		Rec. Freitas
5	El Bacan, L. Rigoni	56 35	4.º Apanágio-Kisber	1400	AL	C. Pereira
4—6	Est. Maior, H. Lima	56 40	6.º Horban-El Bacan	2200	AL	D. Ferreira
7	Tio Luiz, G. Queiroz	52 30	3.º Ganges-Locatário	1400	AP	B. Carvalho

6.º PÁREO — 1.300 metros — Cr$ 65 mil — Às 16,10 horas (BETTING)

		Kt. Ct.				
1—1	Malim, U. Cunha	54 20	4.º De de France-Ulo	1300	GL	J. Morgado
2	Juar, F. G. Silva	54 30	6.º Peter Pan-Urucum	1400	AL	R. Carrapito
3	Torquemada, J. Vieira	54 50	U.º Beau Geste-Sarará	1800	GL	W. de Souza
2—4	Parnahyba, M. Silva	58 20	2.º Boa Vista-Ultramar	1400	AP	P. Morgado
5	Urânio, J. Marchant	58 35	5.º Canotier-Boa Vista	1200	AL	G. Costa
6	Cascador, G. Queiroz	54 50	6.º Reyel-Skipper	1800	AL	I. Penha
3—7	Circo, N/C	54 30	6.º Iskender-Togo	1400	AL	P. Schneider
8	Glen, A. G. Silva	54 30	3.º Janciur-Jack Fruit	1800	GL	Manoel Souza
9	Ultramar, H. Cunha	58 40	2.º Boa Vista-Parnahyba	1400	AP	O. Reis
4-10	Jack Fruit, G. Alm.	54 40	U.º Reyel-Skipper	1900	AL	R. Morgado
11	Fair Glad, J. Portilho	54 30	1.º Flamingo-Anfortas	1400	GL	José L. F.º
12	Epicure, P. Fernandes	54 50	U.º Iskender-Togo	1400	AL	L. Benitez
13	Brother, A. Santos	54 50	3.º Boa Vista-Ultramar	1400	AP	C. Tourinho

7.º PÁREO — 1.600 metros — Cr$ 350 mil — Às 16,40 horas (BETTING)

		Kt. Ct.				
1—1	Ribol, L. Dias	55 20	2.º Endymion-Escorial	1600	GL	Miguel Gil
2	Seival, A. Santos	55 50	1.º L. Caron-Cirenáico	1600	GL	G. Feijó
2—3	Endymion, M. Silva	55 20	1.º Ribol-Escorial	1600	GL	L. Ferreira
"	Claustro, J. Portilho	55 20	4.º Endymion-Ribol	Idem		Idem
3—4	Escorial, F. Irigoyen	55 30	3.º Idem	Idem		P. Gusso
5	Earl, L. Rigoni	55 40	6.º Idem	Idem		D. Ferreira
4—6	Orton, U. Cunha	55 40	5.º Idem	Idem		J. Morgado
7	Xauã, J. Marchant	55 40	1.º Numantino-Platino	1000	GL	C. Cabral

8.º PÁREO — 1.300 metros — Cr$ 70 mil — Às 17,10 horas (BETTING)

		Kt. Ct.				
1—1	Don Flavito, E. Gimson	56 20	2.º Canivete-Ted	1400	AL	Old. Lopes
2	Guná, C. Paranhos	56 50	12.º Canivete-Don Flavito	Idem		M. F. Neves
3	Penatock, A. Santos	56 50	4.º N. K. Cole-Nabab	1200	GL	O. Serra
4	Gurumi, H. Vasc.	56 40	4.º Canivete-Don Flavito	1400	AL	D. Ferreira
2—5	Mr. Joe, J. Portilho	56 20	4.º Everlasting-Neargo	1400	AL	R. Carrapito
6	Tiroteio, G. Queiroz	56 50	10.º Tilburi-Viaut	1300	AL	G. Ulôa
7	Uruna, G. Almeida	56 50	6.º Canivete-Don Flavito	1400	AL	R. Morgado
8	Titan, H. Lima	56 50	12.º Tilburi-Viaut	1300	AL	C. Ferreira
3—9	Ocaso, L. Dias	56 20	Estreante	Estreante		A. P. Silva
10	Tabajar, O. Ulôa	56 40	8.º Tampico-Carvão	1300	AL	E. Freitas
11	Bang, P. Fernandes	56 50	11.º Canivete-Don Flavito	1400	AL	P. Rosa
12	Ichabô, J. Silva	56 50	6.º Tilburi-Viaut	1300	AL	L. Tripodi
4-13	Normando, I. Amaral	55 30	Estreante	Estreante		J. Morgado
14	Gonça, A. Cardoso	56 40	7.º Canivete-Don Flavito	1400	AL	G. Feijó
15	Kumati, W. Andrade	56 50	11.º Neargo-N. K. Cole	1300	AP	C. Tôrres
"	Damoiseau, J. Araujo	56 30	U.º Canivete-Don Flavito	1400	AL	L. Mezzaros

GALOPANDO...

1.º PAREO — Teremos corrida em pista de areia pesada. Neste primeiro páreo vamos destacar BAL MASQUE, COROATÁ, VEUVE CLICQUOT e JOLLY MISS. Esta última, na grama seria a nossa indicada, mas na areia, ficamos com COROATÁ e dupla 14.

2.º PAREO — Com a passagem do páreo para a areia, fica fora de cogitação a FLORISA e a dupla 14 de LA MOROCHA e MELISSA parece quase certa. Talvez FERRUGEM fôsse a única a quebrá-la, mas não cremos. Ponta de LA MOROCHA. Dupla 14.

3.º PAREO — FRONTENAC, que na grama seria "barbada" decai de produção na areia pesada e neste caso encontrará grandes obstáculos em XANTO e URU. Temos a impressão que vai vencer URU. Dupla 13.

4.º PAREO — ANNA D'AUSTRIA, terá como maiores rivais, SUPIMPA, JACOARÁ e a estreante CHAGRINÉE que traz boas vitórias de TARUMÃ. Vamos torcer pela vitória da pupila de Justiniano Mesquita. Dupla 12.

5.º PAREO — FORUM, GANGES, ESTADO MAIOR e EL BACAN vão decidir o páreo, mas não está fácil apontar o ganhador dentre êles. Talvez que na pesada seja GANGES a melhor indicação pois anda em grande forma e se adapta muito bem ao barro. Dupla 13 com EL BACAN.

6.º PAREO — MALIM reaparece firme com um trabalho de 85 para a distância com excelente desenvoltura. Pena que na areia pesada caia um pouco a sua produção enquanto aumenta a chance de ULTRAMAR, de PARNAHYBA e de FAIR GLAD. Vamos, pois, preferir a fórmula PARNAHYBA e dupla 12. Excelente "tertius": ULTRAMAR.

7.º PAREO — Vão fazer um bonito páreo, RIBOL, ESCORIAL, XAUÃ e a parelha de Levi Ferreira. Com uma corrida favorável, cremos que o filho de RIECK não deixará escapar a vitória. ESCORIAL que, na relva pesada já escoltou GAUDEAMUS, o líder paulista, será o nosso indicado para a dupla. XAUÃ vai correr bem e pode surpreender os favoritos.

8.º PAREO — MISTER JOE que não correu mal ao reaparecer e agora em distância muito do seu agrado, talvez tome a ponta e acabe com a corrida. Será êle o nosso indicado. Difícil a dupla entre DON FLAVITO, algo falado, OCASO, TIROTEIO, TABAJAR, GUNÁ, GONÇA, KUMATI e NORMANDO. Vamos palpitar a dupla 23.

RESULTADOS DA CORRIDA DE ONTEM

Foram os seguintes os resultados da reunião de ontem, na Gávea.

1.º PAREO — 2.000 METROS — Pista: G. P. — Cr$ 100.000,00
1.º Tasmânia, O. Ulôa 60
Proprietário: Stud L. de Paula Machado. Treinador: Ernâni Freitas.
Não correu: Talita.

2.º PAREO — 1.600 METROS — Pista: A. P. — Cr$ 85.000,00
1.º Gong, M. Silva 55
2.º Effrenê, J. Portilho 55
Diferenças: 1 corpo e vários corpos. Tempo: 102"3/5. Vencedor: (1) 29,00. Dupla: (13) 24,00. Placês: (1) 13,00 e (3) 13,00. Proprietário: Stud Violon. Treinador: Paulo Morgado.

3.º PAREO — 1.300 METROS — Pista: A. P. — Cr$ 80.000,00
1.º Lily Rose, G. Almeida .. 55
2.º Lys Blanc, L. Rigoni ... 55
Diferenças: 1 corpo e 2 1/2 corpo. Tempo: 85"4/5. Vencedor: (4) 68,00. Dupla: (34) 38,00. Placês: (4) 31,00 e (5) 32,00. Proprietário: Martin José Silveira. Treinador: Gonçalino Feijó.

4.º PAREO — 1.600 METROS — Pista: A. P. — Cr$ 75.000,00
1.º Encouraçado, J. Marchant 55
2.º Temível, O. Ulôa 52
Não correu: Nuit de Noel.
Diferenças: 1 1/2 corpo e vários corpos. Tempo: 103". Vencedor: (2) 36,00. Dupla: (12) 23,00. Placês: (2) 14,00 e (1) 12,00. Proprietário: Stud Marinha. Treinador: Roberto Morgado.

5.º PAREO — 2.200 METROS — Pista: A. P. — Cr$ 100.000,00
1.º Tirafogo, F. Irigoyen ... 57
2.º Reyel, H. Vasconcelos ... 52
Não correu Sinhô, Bon Soir e El Bacan.
Diferenças: 2 corpos e 2 1/2 corpos. Tempo: 145". Vencedor: (6) 36,00. Dupla: (13) 92,00. Placês: (6) 25,00 e (2) 40,00. Proprietário: Stud Sol Ardente. Treinador: Gonçalino Feijó.

6.º PAREO — 1.300 METROS — Pista: A. P. — Cr$ 80.000,00
1.º Aval, M. Silva 55
2.º Klang, A. Santos 55
3.º Jungle Crier, D. P. Silva 55
Diferenças: 1 1/2 corpo e 1 1/2 corpo. Tempo: 84"2/5. Vencedor: (1) 49,00. Dupla: (14) 89,00. Placês: (1) 17,00, (8) 30,00 e (3) 16,00. Proprietário: Stud Paquetá. Treinador: Cláudio Rosa.

7.º PAREO — 1.300 METROS — Pista: A. P. — Cr$ 80.000,00
1.º Canzoniere, A. Santos ... 55
2.º Dorito, A. G. Silva 55
3.º Xué, A. Dornelles 55
Diferenças: vários corpos e vários corpos. Tempo: 84"2/5. Vencedor: (3) 54,00. Dupla: (12) 49,00. Placês: (3) 27,00 e (2) 30,00. Proprietário: Stud Casablanca. Treinador: Mariano Sales.

8.º PAREO — 1.200 METROS — Pista: A. P. — Cr$ 55.000,00
1.º Bomarchueco, C. Paranho 53
2.º Argentino, P. Fernandes .. 54
3.º Mallard, M. Silva 53
Diferenças: Pescoço e 1/2 cabeça. Tempo: 78"2/5. Vencedor: (5) 195,00. Dupla: (24) 118,00. Placês: (5) 51,00, (12) 98,00 e (6) 17,00. Proprietário: Stud Lagôa. Treinador: Válter Pederson.

9.º PAREO — 1.300 METROS — Pista: A. P. — Cr$ 65.000,00
1.º Elias, H. Vasconcelos ... 54
2.º Bergerac, P. Fontoura [illegible]
3.º Eagle Son, M. Silva [illegible]
Não correram: [illegible] e [illegible]nistro.
Diferenças: cabeça e [illegible]. Tempo: 84"1/5. Vencedor: [illegible] 91,00. Dupla: [illegible]. Placês: [illegible] (12) 21,00, (5) 17,00 e [illegible]. Proprietário: [illegible]. Treinador: Jorge M[illegible].

Apostas ..... 30.011.[illegible]
Concursos ..... 1.945.[illegible]
TOTAL ..... 31.959.[illegible]

NOVO HOTEL
PRÓXIMO A ESTAÇÃO RODOVIÁRIA
Confôrto - Asseio - Quartos e Apartamentos com água quente e fria - Preços módicos
AV. RIO PETRÓPOLIS 1446 - CAXIAS - E. DO RIO

SINDICATO DOS CONDUTORES DE VEÍCULOS RODOVIÁRIOS E ANEXOS DO RIO DE JANEIRO

SEDE: RUA CAMERINO, 66 — FONE: 43-3101

EDITAL de convocação dos Motoristas e Ajudantes que trabalham nos veículos de carga a frete e trabalhadores nas Oficinas das Emprêsas e Transportes e Cargas

Convoco os associados, motoristas, ajudantes, e membros da equipagem que trabalham nos veículos de carga a frete e os trabalhadores nas Oficinas das Emprêsas de Transportes e Cargas e que tenham mais de seis meses de inscrição no quadro social, a reunirem-se em assembléia geral extraordinária, que se realizará em nossa sede na Rua Camerino, 66 no dia 18 de setembro de 1958, às 19 horas em primeira convocação e caso não reúna número legal, realizar-se-á às 20 horas em segunda convocação, para a seguinte.

ORDEM DO DIA

a) Leitura da Ata da última assembléia.
b) Leitura, discussão e homologação ou não do acôrdo salarial.

Rio de Janeiro, 12 de setembro de 1958.

MEÇANDO RACHID
Presidente

CASIMIRAS LINHOS TROPICAIS
Casas HUDDERSFIELD S.A.
CASIMIRAS, LINHOS E TROPICAIS NACIONAIS E EXTRANGEIROS
RIO DE JANEIRO: Rua dos Andradas 58 — Rua Uruguaiana, 123 — Av. Mal Floriano 47 — Rua da Carioca, 29 — R. 7 de Setembro, 204
BELO HORIZONTE: Av. Afonso Pena, 464
JUIZ DE FORA: Rua Halfeld, 711
SÃO PAULO: Rua São Bento, 23
CURITIBA: R. 15 de Nov., 41/43
CAMPOS: Rua 13 de Maio, 24

Em virtude do mau tempo, a peleja entre Fluminense e Bangu, que deveria ser realizada ontem, foi transferida para a noite de 3.ª-feira, no Maracanã

Flamengo e Vasco dão sensação ao campeonato

Os cruzmaltinos são líderes, com 2 pontos perdidos, enquanto os rubronegros estão na vice-liderança, com 5 pontos desperdiçados — Mílton Copolilo jogará — Almir garantiu a sua escalação, mas W. Moreira deverá ficar de fora — Início às 15,15 h

Hoje é dia de festa para o futebol carioca. Flamengo e Vasco eternos rivais, cordiais inimigos, estarão frente a frente num cotejo do maior significado para o certame metropolitano do corrente ano. A história de Flamengo e Vasco credencia êste "clássico" de fato como o maior do futebol carioca. Desta vez os cruzmaltinos surgem com extraordinária chance já que levam 3 pontos de vantagem sôbre seus principais perseguidores, sendo o próprio rubronegro um dêles. Na Gávea e em São Januário trabalhou-se ativamente durante tôda a semana, procurando Fleitas Solich e Gradim, de acôrdo com seus departamentos médicos, dar a melhor forma aos seus conjuntos, numa grande demonstração de respeito mútuo.

Tudo indica, pois, que teremos hoje à tarde no Maracanã uma autêntica exibição do melhor futebol brasileiro.

COMPLETO O FLAMENGO

Milton Copolilo constituiu todo o problema de Solich. Logo na segunda-feira o dr. Paulo São Thiago revelava que apenas um milagre faria o zagueiro central readquirir boas condições físicas a tempo de intervir no sensacional prélio. O "milagre" aconteceu: Milton Copolilo praticou durante os 90 minutos do ensaio que serviu de "apronto" e nada sentiu. Milton Copolilo, pois, ganhou a parada êle que havia afirmado que nada o impediria de tomar parte na peleja. O dr. Paulo São Thiago, no entanto, ainda se mostra incrédulo com a recuperação a jato. Quer ver Milton (no campo) para crer. No quadro que venceu o Madureira, domingo, na Gávea, o rubronegro fará tão sòmente uma alteração, que diz respeito ao retôrno de Babá, em substituição a Alfredinho.

COM ALMIR E SEM WILSON MOREIRA

Já o Vasco preocupou-se com dois problemas na ofensiva: Almir e Wilson Moreira. O primeiro, na dependência do estado físico e o segundo em vias de se transferir para o futebol espanhol. Almir passou no teste, revelando condições para disputar os 90 minutos do combate. Quanto a Wilson Moreira está concentrado voluntàriamente, embora Gradim tenha escalado o gaúcho Delém, que estreou domingo passado frente à Portuguêsa. Comenta-se em São Januário que Wilson tem ainda possibilidades (embora remotas) de vir a atuar na peleja desta tarde contra o Flamengo. Nos demais postos, tudo em ordem e Gradim poderá contar com todos os titulares.

Nossa reportagem, na visita que fêz a São Januário, pôde constatar o ambiente de entusiasmo vivido pelos cruzmaltinos. Aí estão, com o repórter, Belini, Rubens e Coronel, participantes certos da "batalha" desta tarde

Equipes para o grande "Clássico"

FLAMENGO — Fernando, Joubert e Milton Copolilo; Jadir, Dequinha e Jordan; Joel, Moacir, Henrique, Dida e Babá

VASCO — Barbosa, Paulinho e Belini; Écio, Orlando e Coronel; Sabará, Almir, Delém (W. Moreira), Rubens e Pinga

Em Bariri confronto entre Olaria x Madureira

Dúvidas nas duas esquadras — Entregue o quadro da "taba" a uma "comissão" — Bitum, Nair e Frazão serão testados antes do jôgo — Na preliminar, estarão em ação os aspirantes

No gramado do Olaria, teremos esta tarde o confronto mais fraco da rodada, reunindo as equipes do Olaria e do Madureira, em prélio de pouco interêsse para os torcedores que não sejam de um dos dois quadros. Assim, não acreditamos numa boa assistência esta tarde uma vez que são dois conjuntos fracos e que nada vem fazendo neste certame.

O Madureira, depois da vitória frente ao Vasco, ao que parece, preferiu dormir sôbre os louros e nada mais tem feito a não ser ter perdido domingo último para o poderoso Flamengo por apenas 3 tentos a 2 e só não venceu por culpa do destino. Mas não é evidentemente, um grande quadro, capaz de fazer frente aos mais categorizados adversários.

Todavia, como não há lógica em futebol, Madureira venceu ao gigante de São Januário e por pouco não levou de vencida também o Flamengo. Só isso. Para hoje Ricardo Magalhães espera obter bom triunfo ante o Olaria que se encontra entregue a uma "comissão" e em conseqüência, com pouca possibilidade de obter a esperada vitória, uma vez que nada pode ser resolvido de um momento para outro e nenhuma comissão técnica vai dar jôgo a um quadro fraco. O prélio deverá agradar a quantos comparecerem à "taba", uma vez que com quadros fracos os dois conjuntos reúnem em suas fileiras elementos com algum predicado técnico, como é o caso de Bitum, Nair, Ari, Válter, Rico, Luís e Frazão, elementos que evidentemente se sobressaem dos demais.

Os dois conjuntos sòmente serão escalados momentos antes da partida. Frazão, Nair e Bitum são os contundidos, sendo que o primeiro, ao saltar uma barreira, sofreu distensão na perna esquerda e antes da peleja será submetido a uma prova. No Olaria, são duvidosas as presenças de Rico, Luís e Válter.

Na preliminar, estarão em ação os quadros de aspirantes, que, tal como os titulares, nada poderão oferecer aos seus adeptos.

Eis o gol inaugural da peleja de ontem, conquistado pelo meia Hélio Cruz

CHUVA DE GÔLS NO MARACANÃ:

São Cristóvão x Portuguêsa: 5 x 5

Após estar perdendo por 4 x 2, a "lusa" partiu para a reação sensacional — A primeira fase terminou em 2 x 2 — Lua voltou a ser o artilheiro do certame, conquistando 2 tentos — (De Mário DERRICO)

Perante reduzidíssima assistência, que constituiu até novo recorde negativo de renda do campeonato, S. Cristóvão e Portuguêsa prelìaram ontem à tarde no Maracanã, na única peleja da sabatina, iniciando, assim, a nona rodada do certame guanabarino.

E não vamos dizer que o "match" desagradou. Pelas alternativas, pela movimentação e mesmo pelo elevado número de gols o cotejo tornou-se um bom espetáculo, e manteve em permanente expectativa aquêles que compareceram ao Maracanã.

EQUILIBRADO O PRIMEIRO TEMPO

Os primeiros movimentos das equipes dentro do gramado, mostravam um São Cristóvão mais coeso e ameaçador. Tanto é assim que Genivaldo estêve para abrir a contagem logo aos cinco minutos, quando chegou mesmo a enviar o couro aos fundos da rêde de Antoninho. Mas praticou falta no arqueiro e Eunápio de Queirós invalidou, acertadamente, o tento do comandante. Aos poucos, entretanto, as coisas foram ficando definidas. Os "alvos", através de Russo e Valdir dominavam o meio do campo, partindo dali os ataques à meta de Antoninho. Já a Portuguêsa agia de modo diferente jogando à base de contra-ataques. Era um modo de equilibrar a peleja e êste surtiu o efeito desejado, dando margem, inclusive, a que se verificassem constantes alternativas no "match".

Hélio Cruz inaugurou o marcador aos 9 minutos. Nesta altura a defesa "lusa" não jogava bem, permitindo constantes penetrações de Genivaldo e Hélio. O meia, recebendo de Olivar, ajeitou o couro e despachou um tiro que Antoninho não pôde deter. Pensava-se que os comandados de Palestini cresceriam no gramado com a conquista dêsse tento. Todavia, a partir daí é que se viu o equilíbrio a que nos referimos antes. E seis minutos depois surgiu o primeiro empate. Eunápio assinalou uma falta próxima à meia lua da área de Humberto. Macalé cobriu a barreira, composta por 6 elementos contrários e venceu Humberto. Imediatamente verificou-se falta idêntica, desta vez contra a Portuguêsa, mas Genivaldo não soube aproveitar, chutando para fora.

Aos 26 minutos novamente o São Cristóvão toma a frente no marcador. Hélio Cruz e Genivaldo levam a bola até dentro da área adversária, em bela jogada de tabela. A defesa "lusa" rebate fracamente e a bola se oferece a Wilson e Valdir. O médio deixa para o seu companheiro, que atira com êxito. Era o segundo gôl do quadro branco.

Mas o primeiro tempo terminou o próprio jôgo. Eram decorridos 34 minutos, quando Lua estendeu a Sandoval na extrema-direita. O ponteiro, sem ângulo para atirar em gôl, centra rasteiro para dentro da área. Surgiu Sabará e desviou, rápido a pelota para dentro da meta, tendo mesmo se chocado com Humberto. Era o novo empate. Sem outros lances de maior importância terminou a fase inicial do cotejo.

GRANDE GÔL DE GENIVALDO

Para a segunda fase o São Cristóvão surgiu arrasador. Ainda não eram decorridos 2 minutos quando Genivaldo conquistou o mais belo tento da partida. Russo serviu ao comandante na altura da linha média contrária. Dali mesmo Genivaldo disparou um pelotaço que venceu Antoninho, penetrando a bola no ângulo esquerdo de sua cidadela.

Pouco depois surgia o quarto tento para os de Figueira de Melo, que arrancaram para verdadeira "blitz". Décio abandonou sua posição e foi até a ponta-esquerda para chutar em gôl. A pelota voltou a Olivar e êste desferiu novo chute, indo a mesma chocar-se contra a baliza e voltando para Genivaldo. O comandante cabeceou e Juvaldo, na ânsia de evitar o tento, acabou marcando contra suas próprias rêdes. 4x2 para o São Cristóvão era um placar que não deixava dúvida quanto à sua vitória.

Mas assim não pensavam os comandados de "Mariposa", principalmente Lua, que aos 33 minutos enganou o zagueiro Nélson com uma finta de corpo e venceu Humberto com forte chute, diminuindo a contagem para 4x3. E, 4 minutos depois, era do mesmo Lua que partia a jogada que redundaria no quarto gôl de de Russo contra a trave da meta no penúltimo empate. O meia cedeu a Ronaldo, que centrou para a área, surgindo então Sabará para marcar. Isto ocorreu aos 34 minutos da peleja. Aos 36 o jovem Lua passava a ser o artilheiro do certame, conquistando o quinto tento para o conjunto de Cosmos.

Tudo parecia que a "lusa" deixaria o gramado vitoriosa, após essa sensacional reação. Porém, ao faltar apenas um minuto para o término do cotejo surgiu o último tento da peleja. Fê-lo Hélio Cruz, após um tiro de Russo contra a trave da meta de Antoninho. A seguir Eunápio de Queirós dava por encerrado o encontro, com o justo e extravagante empate de 5x5.

OUTROS DETALHES

Os quadros alinharam:

S. CRISTÓVÃO — Humberto; Osmindo, Nélson e Décio; Valdir e Medeiros; Wilson, Hélio Cruz, Genivaldo, Russo e Olivar.

PORTUGUÊSA — Antoninho; Flodoaldo, Juvaldo e Tião; Miraldo e Russo; Sandoval, Lua, Sabará, Macalé e Ronaldo.

Eunápio de Queirós teve uma atuação tranquila e nos aspirantes o São Cristóvão venceu pela contagem de 5x1.

HOTEL E BAR DOIS IRMÃOS
QUARTOS COM BANHEIRO ANEXO E BANHOS QUENTES
Grande área interna para guardar seu carro
Faça suas refeições no próprio quarto
Variante Rio-Petrópolis K?
Gratos pela visita

BOMBA D'AGUA
COMBATE
MANUAL JATO CONTÍNUO
GRANDE RENDIMENTO
ASSISTÊNCIA TÉCNICA E ESTOQUE DE PEÇAS SOBRESSALENTES
À VENDA EM TODAS AS CASAS DO RAMO

FOLHETOS E INFORMAÇÕES
METALÚRGICA COMBATE LTDA
R. HILÁRIO RIBEIRO, 51 - RIO - D. F.

Viug dirigirá Flamengo x Vasco

Provocando um incidente entre os dirigentes rubronegros Hilton Santos e Alceu de Castro, o sr. Antônio Viug foi escolhido para a direção da peleja Flamengo x Vasco. Nos outros prélios de hoje: Botafogo x Canto do Rio: Gualter Gama de Castro. Olaria x Madureira: Wilson Lopes de Souza.

EM GENERAL SEVERIANO

C. DO RIO x BOTAFOGO, UM BOM CONFRONTO

Visita incômoda para o alvinegro — Preparadas as duas equipes — Estarão em ação todos os titulares — Quer perder de pouco, o Canto do Rio

Prélio que promete desenrolar dos mais interessantes, reunirá, em General Severiano, as equipes do Botafogo e Canto do Rio, em encontro que poderá agradar aos torcedores, uma vez que estarão em ação elementos de bom valor técnico.

O Botafogo, pràticamente, jogará acomodado, uma vez que estará em seus próprios domínios com a ajuda sempre incentivadora da torcida alvinegra. Mas não deve o time dirigido por João Saldanha, levar em consideração ser o adversário um clube pequeno pelos poderão sofrer sérios transtornos os seus pupilos.

Mas, se tudo correr bem, deverá a vitória pertencer mesmo ao Botafogo, de vez que reúne em suas fileiras elementos do quilate de um Nilton Santos, Didi, Garrincha, Pampolini e outros, jogadores que evidentemente estão em plano superior aos cantorrienses, cuja arma será a de lutar para que o marcador não lhe seja tão adverso.

Assim sendo, se o tempo para ter muita coisa se poderá assistir o torcedor, pois como já dissemos acima, apesar da disparidade de fôrças, o Canto do Rio está capacitado a exigir o máximo do Botafogo. Não existem dúvidas nas duas esquadras, que assim poderão alinhar seus melhores elementos. Mas, tudo depende dos respectivos Departamentos Médicos, sabendo-se, entretanto, que o Botafogo poderá alinhar: Ernâni, Domício e Cacá; Servilho, Pampolini e Nilton Santos; Garrincha, Didi, Rossi, Édson e Quarentinha. O Canto do Rio: Mauro; Orival e Hamilton; Imberê, Ricardo e Floriano; Caboclo, Osmar, Santos, Paulinho e Quincas. Na preliminar estarão em ação os quadros de aspirantes que por seu turno tudo farão por uma boa exibição.

Lua é novamente o artilheiro do campeonato

Há algumas rodadas, Lua, atacante da Portuguêsa que surgiu como promissor "artilheiro", não vinha assinalando tentos. Ontem, à tarde, porém, a estrêla de Lua voltou a brilhar... Assinalando dois gols frente ao S. Cristóvão, no cotejo levado a efeito no Maracanã, Lua reassumiu a ponta dos "artilheiros" do certame carioca, com 8 tentos, enquanto seus mais tenazes perseguidores — Babá e Dida (do Flamengo) e Pinga do (Vasco) — estão com 7 gols.

A partir de amanhã terá o Vasco mais um problema: a renovação do contrato do médio Coronel

Termina amanhã o contrato de Coronel

O padrinho do jogador é que resolverá tudo junto ao Vasco da Gama — "Vitória sôbre o Flamengo tem sabor especial"

Amanhã findará o compromisso que Coronel mantém com o Vasco, foi o que apuramos junto ao próprio jogador Coronel é cria do Vasco, para onde foi ainda como juvenil, levado pelo seu padrinho, sr. Délio Sampaio, um fervoroso adepto do grêmio da cruz de malta. Coronel, que após a excursão que o Vasco realizou pelo exterior, recentemente, estêve ameaçado de ir para a suplência de Ortunho, encheu-se de brios e readquiriu o pôsto de titular, voltando a ser uma das boas figuras da retaguarda vascaina. Já foram iniciados os entendimentos para a renovação do contrato, acreditando os dirigentes do Vasco, que a exemplo do que acontece com as reformas de Écio e Rubens, não haverá maiores problemas. No entanto, segundo o que nos declarou Coronel, a revalidação do compromisso não depende dêle e, sim, do seu padrinho, sr. Délio Sampaio.

"O QUE ÊLE MANDAR EU FAÇO"

A frase é do próprio Coronel. O craque explica:

— Todos os meus problemas como jogador de futebol profissional são resolvidos pelo meu padrinho, quem, aliás, me trouxe aqui para o Vasco. O que êle decidir farei de olhos fechados. Na semana entrante creio que tudo será resolvido satisfatòriamente. Entrarei em contato com Barra Mansa, pedindo para que êle venha ao Rio tratar do assunto. Gosto do Vasco, sou mesmo vascaino de coração, mas tudo está na dependência, única e exclusiva, de meu padrinho. O que êle mandar eu faço.

FLAMENGO ADVERSÁRIO DE RESPEITO

Sôbre o prélio de logo mais à tarde, Coronel assim se expressou:

— O Flamengo, ninguém desconhece, é o maior rival do Vasco. Gosto de enfrentar o rubronegro, pois uma vitória sôbre êle tem sempre um sabor especial. Estou aí para ajudar os meus companheiros naquilo que fôr possível.

— O que acha de Joel?

— Um ponteiro inteligente e que dá dor de cabeça a qualquer marcador. Farei fôrça para detê-lo.

NÃO HOUVE O JÔGO AMÉRICA x BONSUCESSO

Em virtude do péssimo estado da cancha de Campos Sales, o juiz Amilcar Ferreira impediu a realização do cotejo principal entre os quadros do América e do Bonsucesso, que ficou para a tarde da têrça-feira no mesmo local, ou seja, Campos Sales, se até lá melhorar o estado do gramado. Na peleja preliminar, entre os aspirantes, o triunfo coube aos rubros pelo marcador de 3x2.

LUTA LIVRE AMERICANA
NO PROGRAMA
"NOITE DE GALA"
DA TV-RIO
CARLSON GRACIE x GUANAIR VIAL
um oferecimento do "REI DA VOZ"
SEGUNDA-FEIRA, DIA 15, A PARTIR DAS 21 HORAS
INGRESSOS À VENDA NO AUDITÓRIO DA TV-RIO — Cr$ 250,00

O ÔNIBUS SEM FREIOS MATOU O MENINO

Ao alto: o ônibus, o menor Paulo Roberto e seu pai; embaixo, o corpo do menor e o motorista do coletivo

Desgovernado, chocou-se com o bonde – Descaso da emprêsa e do Departamento de Concessões da PDF

Impressionante acidente verificou-se ontem no Largo do Jacarèzinho, quando o ônibus, chapa 8-11-92, número de ordem, 8991, da linha Cachambi-Castelo, dirigido pelo motorista Domingos Fernandes Dantas (42 anos, português, casado, Rua 24 de Maio, 779, prontuário 103.851), chocou-se violentamente contra o bonde da linha Cascadura, n.º 78, número de ordem 2016, conduzido pelo motorneiro Alfredo Figueirêdo Moreira, (53 anos, residente na Rua Felipe Cavalcanti, 31). Paulo Roberto Carneiro de Campos (16 anos, estudante, Rua Mariano Portela, 53, casa 2) filho do investigador de polícia Osvaldo Carneiro, atualmente de licença para tratamento de saúde, na ocasião tentava ocupar o estribo do reboque do bonde. O ônibus que acompanhava em marcha lenta o veículo, desprovido de freios não conseguiu evitar o impacto, alcançando o rapaz, atirando-o na traseira do reboque, provocou-lhe fratura do crânio, e morte imediata.

O motorneiro, imediatamente se apresentou à Radiopatrulha que foi ao local. Ali o motorista foi prêso e conduzido para o Distrito, onde foi recolhido ao xadrez.

EM PRANTOS OS PAIS DO INFELIZ MENOR

A nossa reportagem ouvindo o pai do infortunado rapaz, foi informada de que seu filho era um menino estudioso, tendo recentemente ganho uma bôlsa de estudos. Cursava o segundo ano ginasial no Colégio Visconde do Cairu, no Méier, para onde se dirigia, por ocasião do acidente. Sua dor era profunda e não menos profunda era a angústia de sua espôsa e de sua filha, mãe e irmã do menor vitimado, que desoladas pranteavam o desaparecimento do rapaz.

REVOLTA POPULAR

Populares que se acercaram do local, na hora da trágica ocorrên-

(Conclui na 2.ª pág.)

"Fechado" pelo caminhão

O LOTAÇÃO CHOCOU-SE COM O POSTE, DERRUBANDO-O

Ontem, na Avenida Presidente Vargas, esquina da Rua General Pedra, o lotação da Emprêsa ... rema, que faz a linha Caxias-Castelo, número de ordem ..., chapa 7-90-08, quando trafegava com destino a Caxias, foi fechado pelo caminhão de ... MG-25-84-57, dirigido por Djalma Lopes da Conceição, e, em conseqüência, chocar-se violentamente com um poste de iluminação, derrubando-o.

13.º Distrito Policial registrou o fato.

LUTA DEMOCRÁTICA

Um jornal de luta feito por homens que lutam pelos que não podem lutar

TENORIO CAVALCANTI — Diretor-Responsável | SANTA CRUZ LIMA — Redator-Chefe

ANO V — Rio de Janeiro, domingo, 14 de setembro de 1958 — N.º 1413

OS ADVOGADOS DISPUTAVAM A MESMA MULHER

Atracaram-se e foram autuados, depois de receberem uma aula de Direito...

Os advogados Azamir Borges, de São Paulo e Alberto Maron desta Capital, discutiram, na madrugada de ontem, no interior da "boîte Night and Day", por causa de uma jovem, cuja identidade foi negada à reportagem e, como se fôssem dois garotos enamorados, passaram a trocar sopapos e até tiros na porta do Hotel Serrador, com a assistência da bela "pivot". Os dois foram presos pela guarnição da Rádio-Patrulha 95, chamada pelo porteiro do hotel e encaminhados ao 5.º Distrito Policial, onde se viram autuados em flagrante, aliás depois de receberem uma aula de Direito ministrada pelo comissário Silvio, ali de serviço.

O INCIDENTE

O fato teve início cêrca das 3 horas da madrugada, quando Alberto conversando com Azamir Borges, dizendo-lhe qualquer coisa ao ouvido. O seu acompanhante não gostou da liberdade de seu colega e travaram séria discussão.

Nessa altura houve interferência da turma do "deixa disso" e os dois resolveram brigar na rua. Tomaram o elevador e desceram seguidos por uma pequena turma de curiosos que desejavam ver se êles realmente eram o que diziam, ou se estavam blefando. Chegados na porta do Hotel Serrador, os dois se atracaram, tendo antes Azamir sacado de uma arma e feito um disparo que não atingiu seu antagonista. Depois chegou a vez dos socos, pontapés e rasteiras, tudo no bom estilo da velha Lapa. Entretanto, quem não gostou dêsse espetáculo foi o porteiro do hotel, que telefonou para a Rádio-Patrulha. O carro número 95 chegou ao local e levou os brigões para a Delegacia.

UMA AULA ANTES DO FLAGRANTE

Na Delegacia do 5.º Distrito Policial, foram os advogados apre-

(Conclui na 2.ª pág.)

CABO ELEITORAL MIRIM — A objetiva de Luís Carlos registra o nosso companheiro Valdir José Mansure, candidato a vereador pelo Partido Libertador, cumprimentando o menino Álvaro de Freitas Monteiro, de oito anos de idade, filho do casal José Monteiro, residente na Rua São Clemente, 36, que se tornou cabo eleitoral do repórter da LUTA DEMOCRÁTICA, após ler o decálogo de Valdir, que o impressionou no ponto referente a mais escolas primárias. Aí temos êle, em sua bicicleta, à frente da qual está colocado um cartaz do candidato, entregando cédulas no bairro de Copacabana, onde reside.

Alcina Teixeira dos Reis

A mulher fugiu com o pastor protestante

Levou os móveis e os filhos — "Os pastôres são mercenários e obrigam os fiéis a darem 10% dos seus salários para a igreja", diz o espôso abandonado

Impensada ou premeditada, o certo é que a atitude de Alcina Teixeira dos Reis, mãe de seis filhos, causou espécie e chocou Valdemar Pimentel dos Reis (pardo, 43 anos, residente na Vila Portuária, Bloco Rio Grande do Norte, apartamento 404). Sua mulher insinuada por João Antônio, vulgo "Caboclo Brabo", que muito bem soube explorar-lhe a ignorância,

(Conclui na 9.ª página)

O homem mostra a casa vazia

POR CAUSA DE UM CACHORRO

A débil mental quase matou o sobrinho

Hospitalizado com rotura de vísceras – Há três dias a pobre mulher tivera alta da Colônia Juliano Moreira

O menor Lucas, de 10 anos, filho de Ivete da Silva Lima, residente na Rua Clóvis Beviláqua, 116, em Olinda, foi ontem socorrido e internado no Hospital Carlos Chagas, em estado grave com violenta hemorragia e rotura das vísceras.

O menor foi agredido em sua residência por sua tia, Maria da Silva Lima, solteira, de ... anos, débil mental, que há ... dias teve alta da Colônia Juliano Moreira. O menino deu uma varada no cachorro de nome "Saca-rôlha", pertencente à louca, que quase o matou por isso.

Pessoas idosas são obrigadas a dar pulos, para atingir a lancha

Ancoradouros da morte

NEGLIGENCIA A FROTA CARIOCA, NO QUE DIZ RESPEITO À SEGURANÇA DOS PASSAGEIROS

A Frota Carioca está se tornando um sorvedouro. De vez em quando morre um nos embarcadouros das lanchas da companhia sem que esta tome qualquer providência, num desprêzo revoltante pela vida de seus passageiros, dos quais cobra passagens escorchantes. Ainda há pouco tempo, um homem que veio de São Paulo teve uma das pernas esmagadas num choque entre uma lancha e o ancoradouro. Outros casos ocorreram anteriormente. Agora, um homem morreu esmagado nas mesmas condições. Desta vez, a polícia autuou em flagrante a equipagem da lancha. Êsses, entretanto, não são os verdadeiros

(Conclui na 2.ª pág.)

REAGIU AO ASSALTO E FOI FERIDO

Na Rua Visconde de Niterói, a ocorrência — Fugiram os dois meliantes

Gustavo Splitier (branco brasileiro, casado, solteiro, 38 anos enfermeiro, Rua R, Parque Beira-Mar, s/n.º, em Caxias), ontem, na Rua Visconde de Niterói, foi acercado por dois indivíduos de côr que pretendiam extorquir-lhe dinheiro. Ao reagir ao assalto, foi agredido por

(Conclui na 2.ª pág.)

Acabou mal a farra

Apropriaram-se do carro alheio e foram para a Barra da Tijuca, embriagados – Feridos os dois casais, ficando, um dêles, hospitalizado

Os mecânicos Teodoro Otorre, vulgo "Gutierrez" (branco, solteiro, 27 anos, Rua das Laranjeiras, 14, ap. 302, e Manuel Nevado (espanhol, solteiro, 33 anos, Estrada da Portela, 208, ap. 202), ontem, apropriando-se do carro chapa DF-10-47-24, de propriedade do advogado Cid de O. Schubach, que se encontrava guardado na garagem da oficina, onde trabalham, saíram para uma noitada alegre pela cidade, percorrendo bares e cabarés. Após algumas voltas estacionaram em frente ao "Cabaré Primor", localizado na Av. Mem de Sá, 4, e em seguida penetrando no recinto daquela casa de diversão, sentaram-se a uma mesa, para beber. Momentos depois duas "mariposas" dêles se acercaram e convidadas, reuniram-se aos dois. Rute Ribeiro Loureiro (solteira, branca, 30 anos, Rua Morais e Vale, 27) e Severina Luís de Lima, (branca, solteira, 29 anos, mesmo endereço) eram as mulheres.

Assim acompanhados os rapazes deixaram, momentos depois, o cabaré e se dirigiram para a Zona Sul, visitando todos os bares que

(Conclui na 2.ª pág.)

Teodoro Oteno e Rute Ribeiro, no leito do hospital

TEMPO VESUVIO

O PRINCIPE DAS SOMBRINHAS INFORMA

Tempo instável
Temperatura estável
Máxima, 24º7
Mínima, 15º2

VESUVIO LOUBET
Rua 7 de Setembro 84

VESUVIO CARIOCA
Rua da Carioca 8...

VESUVIO 7 DE SETEMBRO
Rua 7 de Setembro 30

Perdeu no jôgo e esfaqueou os parceiros

Arivaldo Ferreira de ..., comerciário, residente na Rua Quinze de Novembro, 171, em Gravatá, estêve jogando ... a disputa de três cervejas com os portuguêses Manuel Ribeiro e Ailtino Pacheco, seus vizinhos. O ... teve lugar no Bar ...riense, da mesma rua, número 756.

Arivaldo perdeu. Pagou a cerveja mas, enfurecido, foi à casa, muniu-se de uma faca e com ela esfaqueou os dois portuguêses. Resultado: Manuel está no H. G. V. com cortes no pescoço, na cara e no abdômen, em estado grave e Ailton foi também ferido no pescoço, mas sem gravidade.

Em meio à barafunda, o enfurecido homem ainda agrediu a socos e pontapés, Olinda da Conceição, sua vizinha, que tentou evitar a cena sangrenta e teve também de ser medicada.